FIBOIS FRANCE

RAPPORT D'ACTIVITÉ

2022

FIBOIS AUVERGNE-RHÔNE-ALPES · FIBOIS BOURGOGNE-FRANCHE-COMTÉ · FIBOIS BRETAGNE · FIBOIS CENTRE-VAL DE LOIRE · FIBOIS GRAND EST · FIBOIS HAUTS-DE-FRANCE · FIBOIS ÎLE-DE-FRANCE · FIBOIS NORMANDIE · FIBOIS NOUVELLE-AQUITAINE · fibois OCCITANIE · FIBOIS PAYS DE LA LOIRE · FIBOIS SUD

Sommaire

ÉDITO p.04

01 LES CHIFFRES CLÉS DE LA FILIÈRE FORÊT-BOIS EN FRANCE p.06

02 PRÉSENTATION DE LA STRUCTURE p.13

2.1 NOTRE ORGANISATION p.14

2.2 LES ADHÉRENTS DU RÉSEAU FIBOIS FRANCE p.16

2.3 LES FINANCEMENTS DU RÉSEAU FIBOIS FRANCE p.17

2.4 NOS PARTENAIRES p.18

03 PRÉSENTATION DÉTAILLÉE DES AXES DE LA FEUILLE DE ROUTE p.21

3.1 FEUILLE DE ROUTE p.22

3.2 AXE TRANSVERSAL : FÉDÉRER, COORDONNER ET COMMUNIQUER p.23

3.3 AXE 1 : PROMOUVOIR L'ATTRACTIVITÉ DES MÉTIERS DE LA FORÊT ET DU BOIS - Emploi & formation p.30

3.4 AXE 2 : UNE FORÊT POUR TOUS - Sensibilisation du grand public & gestion durable des forêts p.35

3.5 AXE 3 : LE BOIS, UNE OPPORTUNITÉ POUR LA FRANCE ! - Valorisation de la ressource p.41

3.6 AXE 4 : LE BOIS, UNE SOURCE D'INNOVATION À EXPLORER - Innovation au sein de la filière p.56

04 CONTACTS DU RÉSEAU FIBOIS FRANCE p.59

Édito

> *Cette deuxième année de mandat correspond à une montée en puissance des Fibois régionaux et d'un renforcement de la légitimité de Fibois France.*

Chers Amis,

Cette deuxième année de mandat correspond à une montée en puissance des Fibois régionaux et d'un renforcement de la légitimité de Fibois France.

Au début de l'année 2022, les Assises de la Forêt et du Bois, portées collectivement par la filière, ont abouti à des conclusions qui feront date pour notre filière : dispositifs de soutien aux investissements des professionnels, programmes de recherche, concertation et sensibilisation auprès du public sur les enjeux de la forêt et de ses bénéfices. Ces moments de partage entre les différentes structures de la filière forêt-bois ont permis de faire émerger des messages communs et des points de consensus qui nous rendent plus forts et plus efficients.

C'est dans cette dynamique que nous avons organisé des 7 au 9 septembre 2022 nos Universités d'été à Lille. Animées par Anne-Laure Cattelot, elles ont permis de travailler sur des pistes de convergences entre les organisations de la filière avec l'intervention saluée de Louis Orenga, spécialiste des interprofessions.

La capacité des Fibois à rassembler et accompagner les professionnels a également été démontrée lors de plusieurs grands événements. Ainsi, 7 Fibois régionaux avaient un stand au Carrefour International du Bois à Nantes en juin 2022. Autre exemple, la remise des prix du Prix National de la

Construction Bois, organisée lors du salon Batimat avec plus de 250 participants en présence de la Présidente du Jury, Christine Leconte, Présidente du Conseil National de l'Ordre des Architectes.

L'année 2022 a été une année riche en actions dans les territoires. Sur l' « aval » de la filière, le déploiement accéléré des Pactes bois-biosourcés témoigne de la force de frappe des Fibois régionaux en matière de bois construction. Après une signature en Grand Est lors du Forum Bois Construction de Nancy en avril 2022, le Pacte a été dupliqué en Auvergne-Rhône-Alpes en septembre 2022 à l'occasion du Congrès de l'USH. Et nous savons déjà qu'en 2023, d'autres régions suivront cette dynamique. Par ailleurs, des partenariats privés ont été engagés en 2022 et se poursuivront, j'en suis sûr, en 2023. Ces partenariats se sont traduits, concrètement, par l'arrivée notamment de la Fédération Nationale des Travaux Publics (FNTP), Bois de France, Prodigeo Assurances, REI Habitat, BNP PariBas Immobilier etc.

Concernant les actualités de l'« amont » de la filière, à l'échelle de nos forêts, cette année a également été marquée par des incendies ravageurs, qui ont rappelé la menace du changement climatique qui pèsent sur nos forêts. L'ensemble des acteurs de la filière a su se mobiliser pour agir au plus vite, aux côtés des pompiers, des citoyens etc. Les Fibois régionaux ont su prendre leur part dans cette mobilisation générale et ont ainsi coordonné et rassemblé en région afin d'informer professionnels, alerter sur les risques et bonnes pratiques et mettre en place des outils pour améliorer nos capacités de prévention et d'actions dans la lutte contre les incendies.

En interne, la structuration du travail des Fibois s'est poursuivi autour des 9 réseaux : prescription, amont, première transformation, bois énergie, emploi et formation, communication, administratif et financier, compétitivité filière et innovation, délégués généraux. 8 séminaires réseaux ont permis de concrétiser la dynamique de structuration et de définir des axes de travail pour chacun des sujets, en s'appuyant sur les 122 collaborateurs qui œuvrent au quotidien pour la filière dans les territoires.

Aussi, 2022 a permis d'accentuer les démarches de rationalisation, d'unification et de structuration de la filière démarrées en 2021. L'arrivée d'une nouvelle équipe pour animer Fibois France a permis de lancer une nouvelle dynamique et de faire davantage entendre la voix des Régions auprès des instances nationales.

Je vous souhaite une agréable lecture et espère que les principales actions portées par le réseau Fibois et présentées dans les pages qui suivent animeront en vous le sens de l'intérêt collectif dont nous avons besoin.

Paul Jarquin
Président de Fibois France

LES CHIFFRES CLÉS DE LA FILIÈRE FORÊT-BOIS EN FRANCE

01

La forêt

17,1 M

Hectares de forêt en France métropolitaine[1]

soit

+21%

depuis 1985[1]

Une production nette biologique de

4,8m³/ha/an

» Une production nette biologique (croissance – mortalité) > au taux de prélèvement

31%

Du territoire national

recouvert de forêt[1]

9% **De forêts domaniales[1]**

16% **D'autres forêts publiques[1]**

75% **De forêts privées[1]**

3,3 M

De propriétaires forestiers[2]

» Une forêt morcelée

190

Essences d'arbres différentes[1]

» 67% de peuplements de feuillu

» 13% de peuplements mixtes

» 20% de peuplements de résineux

18 005

D'équivalent temps plein[3]

1,716 Md

D'euros de valeur ajoutée en 2021[3]

Valeur ajoutée (VA) = Valeur de la production

[1] *Memento IGN 2022*

[2] *Les chiffres clés de la forêt privée française, CNPF, 2021*

[3] *Veille Économique Mutualisée - Filière Forêt-Bois*

La première transformation

8,6 Mm³
De sciages produits en 2021[1]

+

8,7 Mt
De connexes produits
qui repartent dans le circuit bois énergie ou bois industrie[1]

1 326
Entreprises
dans le secteur de la scierie en 2021[1]

22 236
équivalent temps plein[2]

1,311 Md
D'euros de valeur ajoutée en 2021[2]
Valeur ajoutée (VA) = Valeur de la production

Le bois énergie

1re
Source de production
d'énergie renouvelable (114 TWh en 2019)[3]

35 %
De la production d'énergie renouvelable
en France[3]

9,1 Mt
De CO_2
évitées par l'usage du bois énergie[3]

800 000 t
De bois de fin de vie
valorisées en chaufferie[3]

7 M
De ménages
équipés d'un appareil de chauffage au bois[3]

52 800
Emplois directs et indirects en France[3]

soit

3 à 4 x plus
Que les énergies fossiles[3]

[1] *Récolte de bois et production de sciages en 2021, Agreste*
[2] *Veille Économique Mutualisée - Filière Forêt Bois*
[3] *Questions Réponses Bois Énergie, Syndicat des Énergies renouvelables, 2021*

Le bois construction

1 978

Entreprises

sur le marché de la construction bois

38%

Des entreprises

prévoient d'investir pour accroître leur production dans les deux prochaines années

13 000

Emplois en construction bois

(conception technique, fabrication, mise en œuvre)

1,93 Md

D'euros HT

de chiffre d'affaires sur le marché de la construction bois

83%

D'ossature bois

Dans la construction de maisons individuelles

68%

D'ossature bois

Dans les bâtiments collectifs

69%

D'ossature bois

Dans les bâtiments tertiaires

22 500

Logements

construits en bois en 2020

10 340

Extensions-surélévations

construites en bois en 2020

16,8%

De part de construction bois

dans le marché des bâtiments non-résidentiels

Source : Enquête Nationale Construction Bois 2021 - sur la base des chiffres de 2020

L'emploi formation

374 400

Emplois salariés

dans la filière nationale en 2022

19%

Des emplois

sont occupés par des femmes

77 000

Nombre de recrutements

prévus a minima (en 2023)

661

Organismes de formation

en 2022

137

Diplômes et certifications

en 2022

Source : *Site métiers-forêt-bois.org ; Observatoire de l'emploi*

Fibois France en 2022

12 FIBOIS RÉGIONAUX

Fibois France est l'association regroupant et fédérant les **12 interprofessions régionales de la filière forêt-bois**. Interlocutrice privilégiée au niveau national, elle **porte une parole commune auprès des pouvoirs publics** et des partenaires nationaux. Elle favorise également les échanges et permet ainsi la **mutualisation des actions**. L'**ancrage régional** et l'intervention des équipes de terrain sur **tous les secteurs de la filière** (forêt, 1er, 2e et 3e transformation du bois) permet d'agir de l'amont à l'aval auprès de tous les publics.

Les interprofessions régionales **fédèrent les acteurs et les professionnels de la filière** forêt-bois en région. Elles ont pour objectifs de :

- **Promouvoir** la forêt et le bois pour tous les usages (la construction, l'aménagement, le chauffage, l'emballage...),
- **Fédérer** les professionnels de la filière forêt-bois sur leur territoire,
- **Communiquer** sur les métiers de la forêt et du bois.

Grâce à l'**ancrage territorial fort** des interprofessions régionales, Fibois France bénéficie d'une bonne connaissance de la **diversité et des spécificités du territoire** français tout en maîtrisant les différents enjeux auxquels la filière fait face. Fibois France incarne ainsi **un rôle d'interface**, lui permettant de tisser des liens entre les collectivités, les acteurs et les entreprises locales.

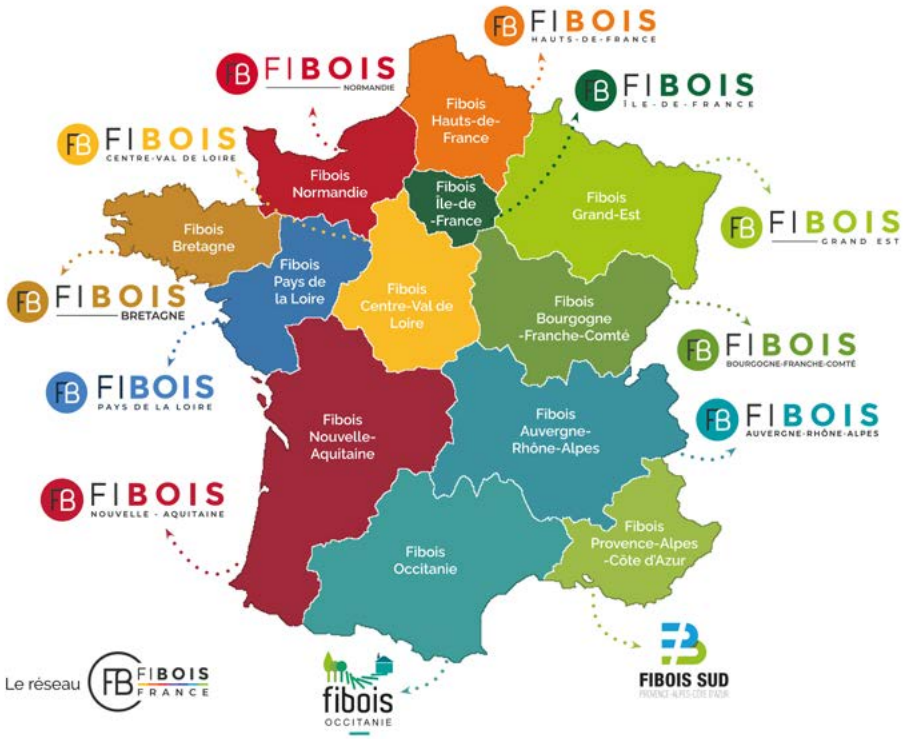

122 SALARIÉ·E·S

122 salarié·e·s[1] accompagnent dans les territoires les entreprises de la filière forêt-bois.

9 RÉSEAUX NATIONAUX

Fibois France anime **9 réseaux nationaux**, de l'amont à l'aval de la filière. Chaque réseau est composé de salarié·e·s des différentes régions. Des réunions régulières sont organisées, offrant ainsi un temps d'échange pour discuter et travailler sur des actualités, problématiques et solutions techniques.

- Forêt
- Première transformation
- Bois Énergie
- Prescription Construction Bois
- Emploi et Formation
- Compétitivité et innovation de la filière
- Communication
- Administration
- Délégués Généraux

+ 3 300 ADHÉRENT·E·S, DE L'AMONT FORESTIER À L'AVAL DE LA FILIÈRE (BOIS ÉNERGIE, BOIS D'INDUSTRIE ET BOIS CONSTRUCTION)

Le réseau Fibois France réunit plus de **3 300 adhérents directs** issus de l'ensemble de la filière forêt-bois.

Les Fibois régionaux ont également comme adhérents des **organisations professionnelles**, qui représentent des entreprises n'adhérant pas en direct. Ainsi, aux 3 300 adhérents directs, s'ajoutent les adhérents indirects (via les syndicats, coopératives etc).

À noter que Fibois SUD PACA a la particularité d'avoir uniquement des organisations professionnelles comme adhérents.

PRÈS DE 90 000 ABONNÉ·E·S AUX RÉSEAUX SOCIAUX FIBOIS

Les réseaux sociaux des Fibois, ainsi que des actions collectives du réseau (Prix National de la Construction Bois, Habiter-Bois, France Bois Bûche...), réunissent, au début de mars 2023, 89 346 abonnés, conférant aux interprofessions régionales une visibilité et une notoriété de taille.

Facebook	Instragram	Youtube	Linkedin	Twitter	TOTAL
20 676	7 937	2 693	44 060	13 980	89 346

+ 930 ÉVÉNEMENTS

Plus de 930 événements ont été organisés dans les 12 régions : visites de chantiers, de forêts, d'entreprises, webinaires, salons, etc.

Répartition du nombre d'événements par thématique

Forêt : 169

Transformation : 61

Bois Énergie : 80

Bois Construction : 440

Bois Industrie : 6

Emploi & Formation : 146

Compétitivité et innovation : 11

Transversal : 21

[1] : Sans compter les 20 salarié·e·s des fibois départementauxen Auvergne-Rhône-Alpes

PRÉSENTATION DE LA STRUCTURE

02

2.1 L'organisation

LE CONSEIL D'ADMINISTRATION

Le Conseil d'Administration est composé des administrateurs membres actifs des interprofessions. Ils sont élus pour trois ans.

Membres du Bureau (mandature 2021-2024)

- **Paul JARQUIN, Président** – Président de Fibois Île-de-France
- **Jean-Philippe BAZOT, 1er Vice-Président** – Président de Fibois Bourgogne-Franche-Comté
- **Christophe GLEIZE, 2nd Vice-Président** – Représentant de Fibois Occitanie
- **Alban PETITEAUX, Secrétaire** – Représentant de Fibois Nouvelle-Aquitaine
- **Bernard MARES, Trésorier** – Représentant de Fibois Nouvelle-Aquitaine
- **Jean GILBERT, Vice-Président** – Président de Fibois Auvergne-Rhône-Alpes
- **Michel HAMON, Vice-Président** - Président de Fibois Bretagne

Les autres membres du Conseil d'Administration

- **Jacky BOUCON**, Représentant de Fibois Bourgogne-Franche-Comté
- **Jean BUREAU**, Président de Pays de la Loire
- **Olivier FOSSÉ**, Président de Fibois Hauts-de-France
- **Sylvain FOUREL**, Président de Fibois Occitanie
- **Thierry FRANCE-LANORD**, Président de Fibois Grand Est
- **Olivier GAUJARD**, Président de Fibois SUD PACA
- **Christophe KUNKEL**, Président de Fibois Normandie
- **Francis LHEURE**, Président de Fibois Centre-Val de Loire
- **Xavier de MASSARY**, Représentant de Fibois Hauts-de-France
- **Christian RIBES**, Président de Fibois Nouvelle-Aquitaine
- **Pascal TRIBOULOT**, Représentant Fibois Grand Est
- **Jean-Pierre VERNADAT**, Représentant de Fibois Auvergne-Rhône-Alpes

L'ÉQUIPE FIBOIS FRANCE

Déléguée Générale
de Fibois France

CÉLINE LAURENS

celine.laurens@fibois-france.fr
06 78 92 42 08

Responsable
Animation du réseau

PIERRE-YVES
ROLLIN

pierre-yves.rollin@fibois-france.fr
06 01 88 78 64

Cheffe de projet

ALICE TARDY

alice.tardy@fibois-france.fr
07 69 77 03 78

Coordinatrice
prescription bois

LUCIE MEUNIER

lucie.meunier@fibois-france.fr
06 71 73 43 45

Prix National de la
Construction Bois

CLÉMENTINE NOBLE

pncb@fibois-france.fr
07 66 34 02 72

2.2 Les adhérents du réseau Fibois France

Le réseau Fibois France **réunit plus de 3 300 adhérents directs** issus de l'ensemble de la filière forêt-bois*.

Répartition des adhérents aux Fibois régionaux par nature d'activité :

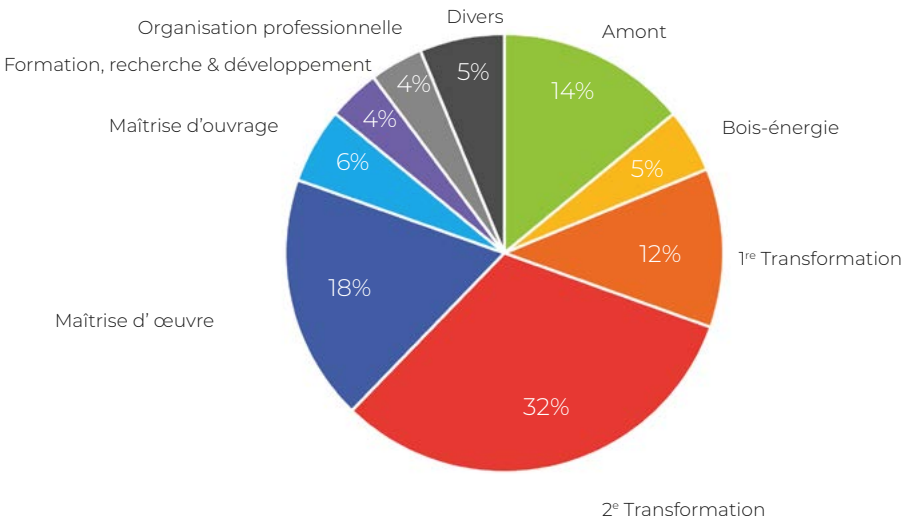

Le nombre des adhérents de la catégorie amont est mécaniquement sous-estimé car les adhérents des Fibois sont, pour la plupart, des syndicats, organisations professionnelles et coopératives qui représentent de nombreux acteurs.

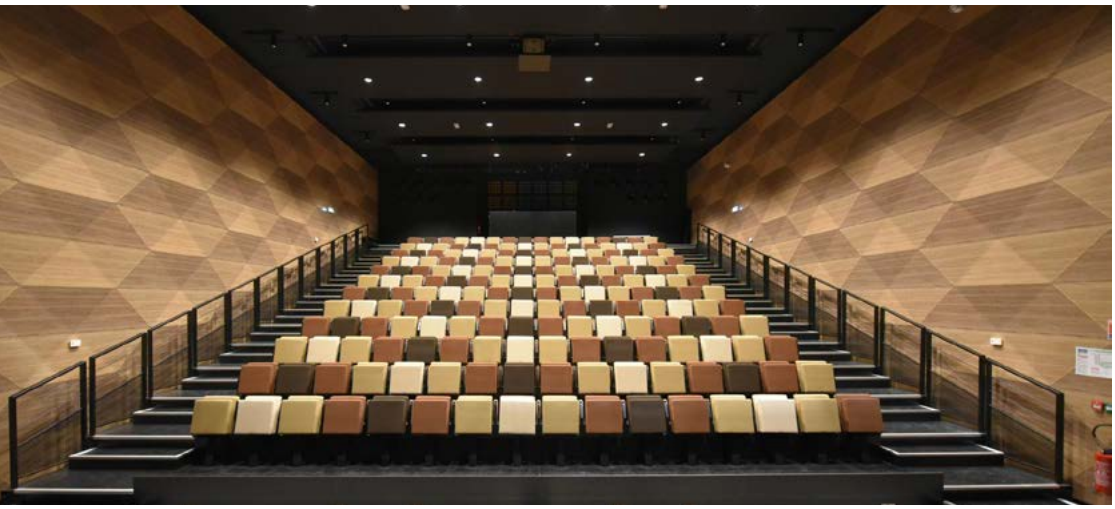

2.4 Financements

Répartition des sources de financement de Fibois France :

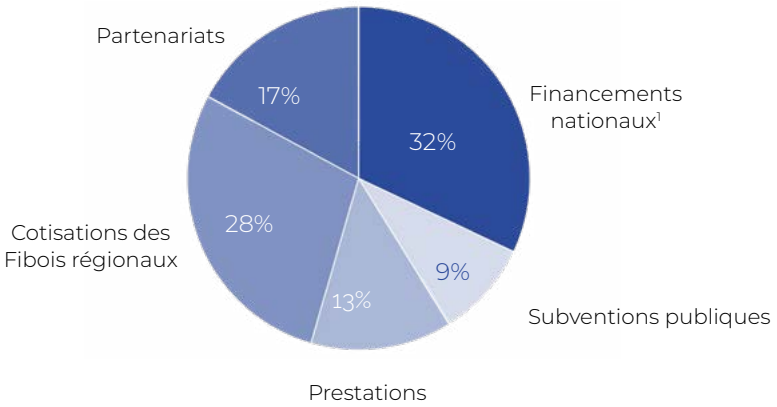

Répartition des sources de financement des Fibois Régionaux :

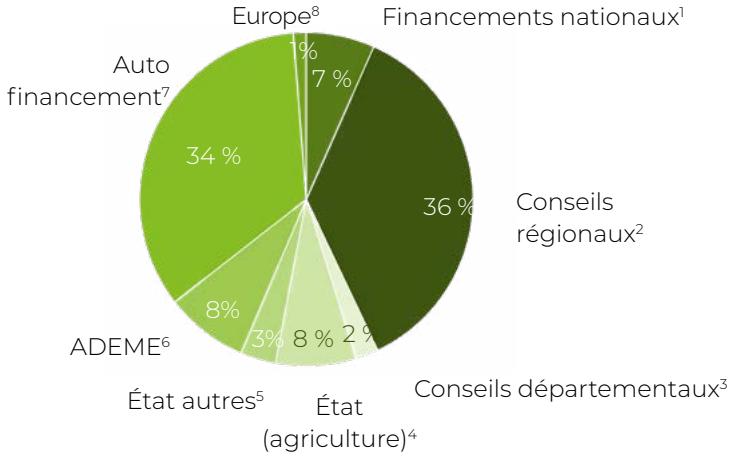

[1] Les financements nationaux regroupent les financements d'actions par les structures :
- France Bois Forêt
- Comité professionnel de Développement des Industries Françaises de l'Ameublement et du Bois (CODIFAB)

[2] Les Conseils régionaux financent les Fibois régionaux

[3] Les Conseils départementaux financent certains Fibois régionaux

[4] L'État (agriculture) regroupe :
- la Direction Régionale et Interdépartementale de l'Alimentation, de l'Agriculture et de la Forêt (DRIAAF) pour l'Île-de-France
- les Directions Régionales de l'Alimentation, de l'Agriculture et de la Forêt (DRAAF)

[5] L'État (autres) regroupe :
- Les Directions Régionales de l'Économie, de l'Emploi, du Travail et des Solidarités (DREETS)
- Les Directions Régionales de l'Environnement, de l'Aménagement et du Logement Nouvelle-Aquitaine (DREAL)
- La Direction Régionale et Interdépartementale de l'Équipement, de l'Aménagement et des Transports pour l'Île-de-France (DRIEAT)
- Les Fonds Nationaux d'Aménagement et de Développement du Territoire (FNADT)

[6] ADEME : Agence de la transition écologique

[7] Cotisations adhérents, prestations, partenariats, etc.

[8] Fonds Européen de Développement Régional (FEDER), Fonds Européen Agricole pour le Développement Rural (FEADER)

2.3 Les partenaires de Fibois France

Nos partenaires financiers :

Comité professionnel de Développement des Industries Françaises de l'Ameublement et du Bois (CODIFAB) :

Le CODIFAB a pour mission de **conduire et financer des actions collectives** des industries de l'ameublement et du bois.

France Bois Forêt :

France Bois Forêt **rassemble et représente les organisations professionnelles** issues de l'amont de la filière forêt-bois. Elle cofinance, aux côtés des professionnels de la filière et grâce à la **Contribution Volontaire Obligatoire** (CVO), des actions collectives de promotion, de communication et de valorisation de la forêt française à travers notamment les différents usages du matériau bois.

PEFC :

PEFC est un acteur majeur de la certification forestière dans le monde, avec une présence dans **53 pays** et **325 millions d'hectares** de forêts certifiés. En France, ce sont **plus de 8 millions d'ha** et **3 100 entreprises** qui sont certifiés selon les exigences de gestion forestière et de traçabilité de PEFC. Au quotidien, et depuis 20 ans, le rôle de PEFC, est d'être le **gardien de l'équilibre forestier**.

FSC® (Forest Stewardship Council®) :

FSC est une ONG internationale qui a pour mission, depuis plus de 25 ans, de promouvoir une **gestion des forêts écologiquement appropriée, socialement bénéfique et économiquement viable**. FSC France est le bureau national qui représente FSC dans notre pays.

Bois de France :

Bois de France a pour mission de **promouvoir les produits issus de la ressource forestière française** ainsi que le savoir-faire des professionnels de la transformation du bois en France.

Paul JARQUIN, Président de Fibois France et Jean-Michel DAVID, Directeur général adjoint Développement et Interventions Sociales, à BATIMAT

La Fédération des Promoteurs Immobiliers :

La Fédération des Promoteurs Immobiliers de France est **l'unique organisation professionnelle représentative de la promotion immobilière**. Elle représente aujourd'hui plus de 700 entreprises de promotion immobilière, adhérentes à la FPI.

La Fédération Nationale des Travaux Publics :

La Fédération Nationale des Travaux Publics (FNTP) représente et défend les intérêts des **8 000 entreprises de Travaux Publics** de toutes tailles. Ce sont ces entreprises qui construisent et entretiennent les infrastructures, qui participent à la compétitivité, la cohésion territoriale et la transition énergétique de notre pays.

PRODIGÉO Assurances :

L'expertise de PRODIGÉO Assurances est bâtie sur le savoir-faire de PRO BTP, la référence en termes de protection sociale. Son objectif est de garantir aux femmes et aux hommes de la construction, des solutions de la construction, des solutions de santé et prévoyance en adéquation avec leurs besoins et en conformité avec leur obligations. Elles s'adaptent à chaque convention collective.

REI Habitat :

Le groupe REI Habitat est le **1er promoteur écologique de France**, portant la construction de nombreux bâtiments en bois (logements, bureaux et bâtiments mixtes) à Paris comme en région. Grâce au **recours intégral au bois construction** issu à **100% de forêts françaises**, l'ensemble des réalisations accompagnées par REI Habitat sont reconnues pour leur haute performance énergétique et leur faible empreinte carbone.

BNP Paribas Immobilier :

BNP Paribas Real Estate est un leader international de l'immobilier, offrant à ses clients une **large gamme de services** couvrant l'ensemble du cycle de vie d'un bien immobilier. Avec **4 500 collaborateurs** et en tant qu'entreprise **« à guichet unique »**, BNP Paribas Real Estate accompagne propriétaires, locataires, investisseurs et collectivités. Acteur engagé de la ville durable, BNP Paribas Real Estate a pour ambition d'**impulser la transition** vers un immobilier plus durable.

Nos autres partenaires :

- Conseil National de l'Ordre des Architectes (CNOA)
- Centre National de la Propriété Forestière (CNPF)
- Comité National pour le développement du bois (CNDB)
- Comité Interprofessionnel du Bois Énergie (CIBE)
- Confédération de l'Artisanat et des Petites Entreprises du Bâtiment (CAPEB)
- Comité Stratégique de Filière Bois (CSFB)
- École Supérieure du Bois (ESB)
- Fédération Nationale du Bois (FNB)
- Fédération Nationale des Communes Forestières (FNCOFOR)
- Fédération Nationale Entrepreneurs Des Territoires (FNEDT)
- Forêt Cellulose Bois-construction Ameublement (FCBA)
- Forinvest Business Angels
- France Douglas
- France Bois 2024
- France Bois Industries Entreprises (FBIE)
- Fransylva, Fédération des syndicats de forestiers privés
- Ingénierie Bois Construction (IBC)
- Interchanvre
- Office National des Forêts (ONF)
- Propellet
- Union de la Coopération Forestière Française (UCFF)
- Union des Industriels et Constructeurs Bois (UICB)
- Union des Industries du Panneau Contreplaqué (UIPC)
- Union des Industries des Panneaux de Process (UIPP)
- Union des Métiers du Bois – membres de la Fédération Française du Bâtiment (UMB-FFB)
- Valorisation de l'Innovation dans l'Ameublement (VIA)
- Xylofutur

PRÉSENTATION DÉTAILLÉE DES AXES DE LA FEUILLE DE ROUTE

03

3.1 FEUILLE DE ROUTE

Fibois France **fédère et coordonne les expertises territoriales de la filière forêt-bois française**. Elle définit sa feuille de route autour d'un axe transversal, et 4 axes thématiques majeurs :

Axe transversal : Fédérer et coordonner les expertises territoriales de la filière forêt-bois française

» **Animer et coordonner la filière forêt-bois en région**

1. Face au développement de la filière et à la multiplicité des expertises, répondre à la croissance des besoins en main d'œuvre et créer des opportunités professionnelles pour tous.

» **Promouvoir l'attractivité des métiers du bois**

2. Préserver et défendre une gestion durable des forêts françaises, à la fois source de bois et lieu de vie pour tous les citoyens.

» **Une forêt pour tous**

3. Valoriser le potentiel énergétique et écologique de la ressource bois pour en développer les usages professionnels et domestiques.

» **Le bois ressource, une chance pour la France !**

4. Générer de nouveaux usages du bois, prenant appui sur des nouvelles techniques et procédés industriels.

» **Le bois, une source d'innovations à explorer**

Les réseaux thématiques de Fibois France ont porté des projets et mis en œuvre de nombreuses actions liées aux 4 axes de la feuille de route.

3.2 FÉDERER, COORDONNER ET COMMUNIQUER

3.21 FÉDÉRER ET COORDONNER

Les missions de Fibois France sont de :

- **Coordonner** la construction de la stratégie réseau et la réalisation d'actions collectives,
- **Accompagner** les Fibois régionaux dans leur mission d'interprofession régionale,
- **Animer** le réseau Fibois France,
- **Représenter** la voix des régions à l'échelle nationale.

Plusieurs outils ont été mis en place cette année dans le cadre de ces missions.

LES RÉUNIONS TRIMESTRIELLES FIBOIS FRANCE

Quatre réunions trimestrielles ont été organisées cette année, à l'attention des 122 collaborateurs et 22 administrateurs du réseau. Ces temps sont l'occasion de faire un point sur l'ensemble des réseaux et actions développés au sein du réseau. Réunissant l'ensemble des chargé·e·s de missions, de toutes thématiques confondues, celles-ci sont l'opportunité d'avoir une vue d'ensemble sur les problématiques traitées, et de susciter des ponts entre les différents sujets.

LA LETTRE D'INFORMATION MENSUELLE

La 1re lettre d'informations mensuelle a été publiée en octobre 2022 à destination de l'ensemble du réseau Fibois. Cette lettre récapitule en une page **l'ensemble des réunions et événements de l'équipe salariale Fibois France**. En une page, administrateurs et salarié·e·s du réseau peuvent avoir un aperçu des sujets traités par l'équipe, et les événements et salons auxquels elle a participé.

Soirées Fibois BFC - Par Fibois Bourgogne-Franche-Comté

Organisation des Soirées Fibois BFC pour créer du lien au sein de la filière, faire se rencontrer, de manière conviviale, les professionnels de la filière entre eux mais aussi leurs prestataires, fournisseurs, clients potentiels... et échanger sur des thématiques d'actualité.

- 3 soirées : 1 par mois, d'avril à juin 2022.
- 3 lieux : Volesvres (71), Fraisans (39), La Cluse-et-Mijoux (25).
- 3 thématiques : les relations clients, la sobriété énergétique, les ressources humaines.

La rentrée de filière - Par Fibois Normandie

Une soixantaine de professionnels issus de tous les volets de la filière ont participé à cette mobilisation au Hangar 0 au Havre, en présence de plusieurs institutions. Une matinée riche d'échanges et de mises en relation multiples, accompagnée par les partenaires Arpe Normandie, Biomasse Normandie, Urcofor et CNPF Hauts de France Normandie. Plusieurs thématiques d'actualité ont été soumises à la réflexion des participants : Dialogue Forêt/société, Emploi/attractivité des métiers, Impact carbone, Filière courte, etc. Une visite du Hangar 0, tiers-lieu, laboratoire de la transition écologique et citoyenne sur Le Havre a été organisée. Les idées échangées lors de ces tables rondes ont servi à construire le prochain contrat d'objectif avec la Région Normandie.

Parlons bois - Par Fibois Pays de la Loire

Deux fois par mois, Fibois Pays de la Loire organise deux rendez-vous « Parlons Bois » : une formule café en entreprise le 1er jeudi de chaque mois et une formule déjeuner le 3e vendredi de chaque mois au restaurant Stéréolux à Nantes, pour permettre aux professionnels de la filière bois de se retrouver et d'échanger.

Depuis novembre 2022, nous avons ainsi réuni une dizaine de participants par rendez-vous.

Séminaire du réseau communication Fibois France, à Paris

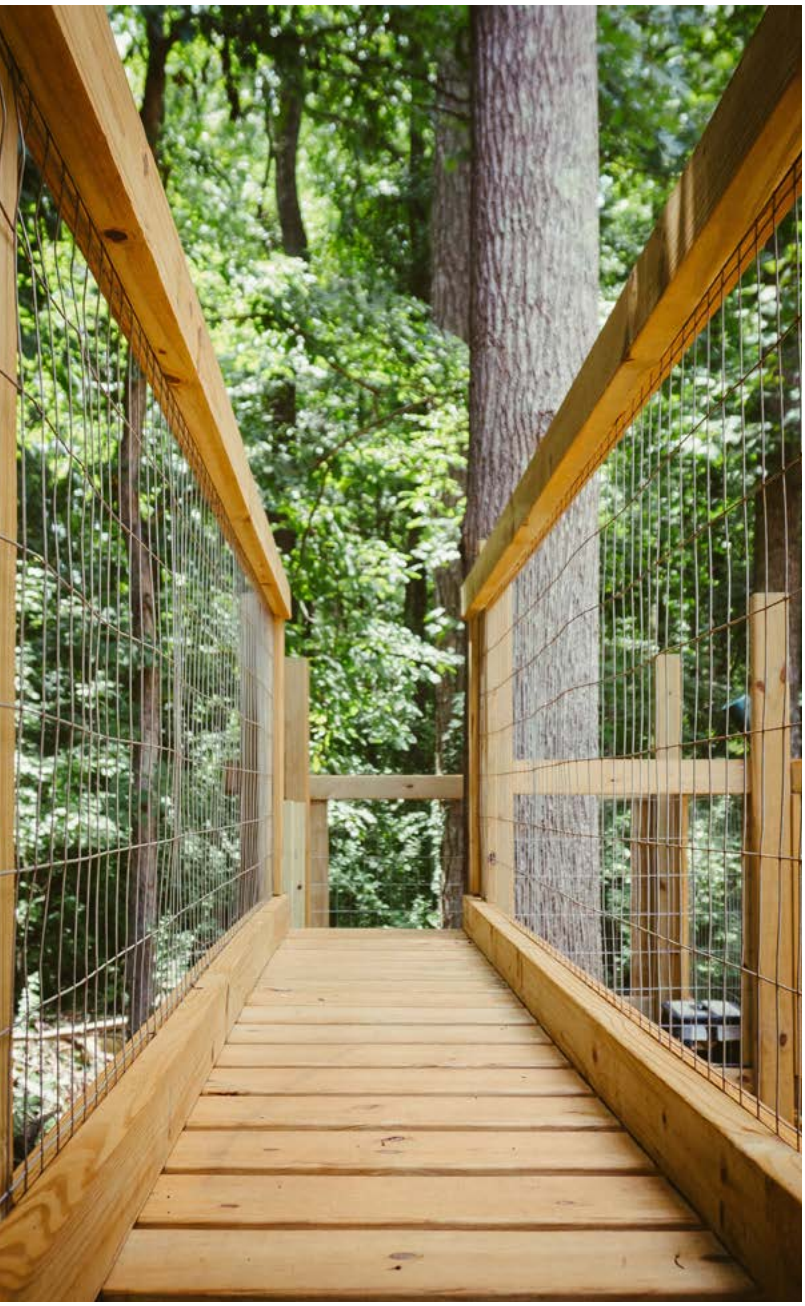

3.22 COMMUNIQUER

LE RÉSEAU COMMUNICATION

Animé par :

Délégué référent
Nicolas VISIER
Fibois Pays de la Loire

Chargée de mission référente
Alexandra FINET
Fibois Hauts-de-France

Le réseau communication de Fibois France, composé des **18 chargé·e·s de missions communication** en région, permet à la fois l'organisation d'événements interrégionaux, mais également l'échange de bonnes pratiques et une coordination des messages communiqués, tout en s'adaptant à chaque spécificité territoriale.

Séminaire du réseau communication

Les 23 et 24 novembre, le réseau s'est réuni pour travailler sur la lisibilité de la marque Fibois France, l'amélioration de la communication interne, la stratégie de communication sur les réseaux sociaux et la coordination lors des périodes de crises.

LES ÉVÉNEMENTS MAJEURS DU RÉSEAU

Lors de l'année 2022, Fibois France a participé à l'organisation de nombreux séminaires et événements majeurs du réseau.

Les séminaires Fibois France

Chaque réseau se réunit une fois dans l'année en séminaire. Ce sont des temps particulièrement importants, puisque quotidiennement, les réseaux échangent principalement en visioconférence. Les séminaires sont donc des temps privilégiés, permettant aux salarié·e·s de se rencontrer pour travailler sur les sujets les plus complexes. C'est aussi l'opportunité de visiter des scieries, forêts, entreprises etc. aux spécificités territoriales.

- **Séminaire Emploi et Formation** - 27 janvier, à Paris
- **Séminaire Bois Énergie** - du 24 au 25 février, à Rennes
- **Séminaire Prescripteurs Bois Construction** - du 14 au 15 juin, à Marseille
- **Séminaire des Délégués Généraux** - du 4 au 5 juillet, à Caen
- **Séminaire Forêt/1re transformation** - du 17 au 18 juillet, à Clermont-Ferrand
- **Séminaire Prescripteurs Bois Construction** - du 22 au 23 novembre, à Reims
- **Séminaire Communication** - du 23 au 24 novembre, à Paris
- **Séminaire Bois Énergie** - du 1er au 02 décembre, à Strasbourg

Séminaire des délégué·e·s généraux Fibois, à Caen

Séminaire des délégué·e·s généraux Fibois, à Caen

Discours de Paul JARQUIN à la signature du Pacte bois-biosourcés Grand Est, au Forum Bois Construction 2022 à Nancy

Les événements de l'année 2022

Conseil d'Administration Fibois France - le 2 mars

Forum International Bois Construction (FIBC), coorganisé par Fibois Grand Est - du 6 au 8 avril, à Nancy :

Fibois France était sur le stand de Fibois Grand Est pour présenter les actions du réseau Fibois, en particulier celles portées par le réseau prescripteurs – construction bois, telles que le Prix National de la Construction Bois, les Pactes bois-biosourcés, etc.

Carrefour International du Bois (CIB), organisé par Fibois Pays de la Loire - du 1er au 3 juin, à Nantes :

Après 4 ans d'absence, l'édition 2022 du Carrefour International du Bois a eu lieu du 1er au 3

Eurobois 2022, à Clermont-Ferrand

Universités d'Été Fibois France 2022, visite de la salle communale de Chemy (59, lauréat 2022 du PRCB Hauts-de-France

Universités d'Été Fibois France 2022, séance de travail animée par Anne-Laure CATTELOT

juin 2022 au Parc des expositions de la Beaujoire à Nantes.

L'interprofession Fibois Pays de la Loire, organisatrice de ce rendez-vous unique en Europe, a accueilli **607 exposants** (vs. 563 en 2018) dans 5 halls d'expositions. Ces professionnels du bois venus de quelque **40 pays** ont vu affluer **14 000 visiteurs**, soit 20 % de plus que lors de la précédente édition. Avec un taux de fréquentation inédit et une forte progression du nombre de visiteurs étrangers, le Carrefour International du Bois a tenu toutes ses promesses et s'impose une fois de plus comme le temps fort incontournable de toute la filière bois.

Les interprofessions régionales Fibois Nouvelle-Aquitaine, Bretagne, Bourgogne-Franche-Comté, Auvergne-Rhône-Alpes, Pays de la Loire, Hauts-de-France et Occitanie ont organisé des pavillons avec les entreprises de leur territoire afin de valoriser les savoir-faire régionaux mais aussi d'apporter une visibilité et une communication commune. Fibois France était exposant pour la première fois, accueilli sur le stand de Fibois Occitanie.

Eurobois – du 14 au 17 juin, à Lyon

Présent sur le stand de Fibois Auvergne-Rhône-Alpes, Fibois France a pu présenter le site metiers-foret-bois.org et rencontrer les entreprises de la filière.

Assemblée Générale de Fibois France - le 29 juin, à Paris

20e édition des Universités d'Été, accueillie par Fibois Hauts-de-France - du 7 au 9 septembre, Lille

Cette 20e édition des Universités d'Été a été animée par **Anne-Laure Cattelot**, ancienne Députée et autrice du rapport « La forêt et la filière bois à la croisée des chemins : l'arbre des possibles » et s'est portée sur quatre thématiques :

- L'Attractivité, emploi et formation,
- Prescription et construction bois,
- Dialogue forêt-société,
- Bois énergie et approvisionnement.

Ces Universités réunissant l'ensemble des acteurs régionaux et nationaux de la filière, elles furent l'occasion d'échanger pour chacun de ces thèmes sur l'**enjeu de la coordination**

Stand filière "Pavillon Bois" au SIBCA 2022

Échange entre Céline LAURENS, Déléguée Générale de Fibois France, et Olivier KLEIN, ministre délégué chargé de la Ville et du Logement, à BATIMAT

entre les actions locales et les orientations nationales. Louis Orenga, spécialiste des interprofessions est intervenu pour apporter un nouvel éclairage sur la complexité, mais également la nécessité de l'articulation entre les échelles régionale et nationale.

Salon de l'Immobilier Bas Carbone - du 22 au 24 septembre, à Paris

Présent sur un **stand filière au côté de France Bois Forêt, Codifab, PEFC, Bois de France**, etc., Fibois France a pu échanger avec les Maîtres d'ouvrages, Maîtres d'œuvre, entreprises et le grand public sur les solutions offertes par le bois dans le secteur de la construction.

Batimat – Remise de prix du Prix National de la Construction Bois (PNCB) - le 04 octobre, à Paris

Les lauréats de la 11e édition du PNCB ont été dévoilés à BATIMAT le mardi 4 octobre. La remise de prix a été précédée d'une table ronde sur le thème « Démocratiser le bas carbone : quelles solutions pour le bâtiment ? » à laquelle sont intervenus Christine LECONTE (présidente du CNOA), Dominique WEBER (président du Codifab), Paul JARQUIN (président de Fibois), Nicolas BARTHÈS (Barthès bois) et Dominique GAUZIN MÜLLER (architecte, enseignante et autrice).

Conseil d'Administration Fibois France, le 16 novembre, à Paris

Conseil d'Administration Fibois France, le 20 décembre, en visio-conférence

EN RÉGION

3e édition des États Généraux de la forêt et du bois en Île-de-France **- Par Fibois Ile-de-France**

Pour cette 3e édition, Fibois Île-de-France a souhaité s'adresser directement aux franciliens sous la forme d'une convention citoyenne. Rassemblant un panel de 20 citoyens représentatifs de l'Île-de-France, et les acteurs de la filière, cette convention s'est articulée autour de la question « Comment la forêt et le bois en Île-de-France peuvent-ils contribuer à répondre aux besoins actuels et futurs des franciliens ? ». Pour y répondre, le panel citoyen s'est réuni durant 3 week-ends, pour échanger et débattre avec des scientifiques, représentants des pouvoirs publics, professionnels de la filière et associations environnementales.

Les 2e Rencontres bretonnes de l'Arbre - Par Fibois Bretagne

Le 25 novembre 2022 s'est déroulée la 2e édition des Rencontres bretonnes de l'Arbre, réunissant plus de 160 participants issus d'une grande diversité de réseaux œuvrant autour de l'Arbre. Cette journée a permis aux réseaux d'associations, aux collectivités et aux professionnels du bocage et de la forêt de se rencontrer, de partager sur les thématiques de la biodiversité et de la valorisation du bois.

Les sujets de la plantation ou encore de la valorisation des bois d'œuvre hors standard ont fait l'objet de témoignages et de partages.

Les Assises des forêts et du bois du Grand Est - Par Fibois Grand Est

Au cours de l'année 2022, le Comité d'organisation des 1res Assises des forêts et du bois du Grand Est a publié les Actes de cet évènement qui s'était tenu en novembre 2021. À l'issue, et plébiscité par l'ensemble des parties prenantes, le Comité s'est vu confier à nouveau l'organisation des prochaines Assises qui se tiendront en décembre 2023 à Nancy afin de poursuivre et d'élargir les débats à l'ensemble des usagers de la forêt et du bois en Grand Est.

Campagne de communication « grand public » - Par Fibois Nouvelle-Aquitaine

À la demande des professionnels et en complément des outils pédagogiques déjà à disposition, Fibois Nouvelle-Aquitaine a conçu des visuels pour une campagne d'affichage grand public. L'objectif de ces visuels est simple : améliorer l'image de la Filière et communiquer positivement !

Celle-ci a été lancée lors de son assemblée générale annuelle en juin 2022. L'agence de communication Aggelos a présenté les visuels ainsi qu'une stratégie de diffusion globale.

Un affichage public a également été réalisé du 3 au 24 octobre 2022 en Dordogne via la mise à disposition de 30 abribus du Conseil départemental.

3.3 PROMOUVOIR L'ATTRACTIVITÉ DES MÉTIERS DE LA FORÊT ET DU BOIS

Emploi & Formation

La filière forêt-bois représente environ **440 000 emplois directs et indirects** en France et constitue, dans certains territoires ruraux, la première source d'emplois.

RÉSEAU EMPLOI & FORMATION

Animé par :

Déléguée référente
Fabienne DELABOUGLISE
Fibois Hauts-de-France

Chargée de mission référente
Bénédicte MULLER
Fibois Auvergne-Rhône-Alpes

Les **13 chargé·e·s de mission emploi-formation** du réseau mènent des actions communes en faveur de l'attractivité des métiers, de l'orientation et du développement des formations. Ils aident aussi à la mise en relation des demandeurs d'emplois et des employeurs.

Au quotidien, les membres du réseau mènent des actions auprès des :

- Prescripteurs Emploi et orientation au cours de réunions d'informations et visites d'entreprises organisées en région ;

- Publics jeunes et demandeurs d'emploi à travers la participation à des forums et salons, interventions en classe, visites d'entreprise en lien avec les partenaires régionaux ;
- Professionnels dans les rencontres et réunions de filière ;
- Acteurs institutionnels.

Par ailleurs, les Fibois œuvrent à promouvoir la filière et à la moderniser en s'appuyant sur trois outils collectifs :

- Le site metiers-foret-bois.org
- L'Espace recruteur
- L'Observatoire emploi

metiers-foret-bois.org
s'orienter, se former, s'épanouir

SITE METIERS-FORET-BOIS.ORG

Cheffe de projet :

Bénédicte MULLER
Fibois Auvergne-Rhone-Alpes

Le site metiers-foret-bois constitue une porte d'entrée unique qui permet de :

- Sensibiliser sur la filière et ses opportunités d'emplois et de formations
- Présenter les métiers de toute la filière grâce à plus de 30 fiches constituées
- Accéder à l'ensemble de l'offre de formation (137 diplômes et certifications ; 661 établissements de formation)
- Trouver sa voie avec un test d'orientation
- Accéder à une plateforme pour trouver une offre d'emploi, d'alternance ou de stage et pour déposer une candidature (voir également point 2 du présent bilan).
- Bénéficier d'une analyse de l'emploi au sein de la filière forêt-bois (voir également point 3 du présent bilan).

En 2022, le site a été consulté par **plus de 250 000 visiteurs**.

Il a bénéficié de nouvelles optimisations, grâce à une mise à jour des diplômes et certifications, des établissements de formation et des données génériques (mise à jour du test d'orientation).

L'ESPACE RECRUTEUR

Cheffe de projet :

Nataché CARRÉ
Fibois Bourgogne-Franche-Comté

L'espace recruteur est le seul outil sur lequel l'ensemble des recruteurs et personnes en recherche d'emplois, d'alternances ou de stages au sein de la filière forêt-bois peuvent se rencontrer. L'ensemble des offres diffusées sur internet y sont recensées par aspiration.

Il permet d'avoir accès à deux espaces :

- L'un est dédié aux recruteurs pour qu'ils puissent déposer une offre et consulter des CV,
- L'autre est dédié aux candidats pour qu'ils puissent déposer un CV et consulter des offres.

La partie CV est organisée comme suit :

- Après création d'un compte (une adresse mail leur est uniquement demandée), les candidats peuvent déposer un CV,
- Sans création de compte, les recruteurs peuvent consulter les CV et les trier par métier, territoire et type de contrat recherché.

En 2022, une campagne de communication sur l'outil a été réalisée après une mise à jour globale des données.

Chaque jour, **entre 16 000 et 20 000 offres d'emploi** y sont disponibles.

L'OBSERVATOIRE DES MÉTIERS DE LA FILIÈRE FORÊT-BOIS

Cheffe de projet :

Constance JEANGEORGES
Fibois Grand Est

L'Observatoire de l'emploi est un outil unique pour analyser l'emploi dans la filière grâce à :

- Une analyse actualisée en lien avec Adecco Analytics,
- Une analyse déclinable par territoire (régional ou national) et par corps de métiers (construction, ameublement, commerce, industrie, sciage, sylviculture) tous les trimestres,
- Des données relatives à l'emploi, aux perspectives d'embauche, aux difficultés de recrutement.

En 2022, l'Observatoire de l'emploi a permis aux professionnels de la filière ainsi qu'aux Fibois régionaux de bénéficier d'une analyse précise de l'emploi par territoire et par métiers.

Il permet également aux partenaires institutionnels et de l'emploi d'avoir une meilleure visibilité et une finesse d'analyse, afin de :

- Développer des actions,
- Apporter une vision globale pour construire des stratégies de développement et d'adaptation des compétences,
- Axer la communication sur l'attractivité de certains métiers.

Extrait de l'Observatoire de l'emploi de la filière forêt-bois

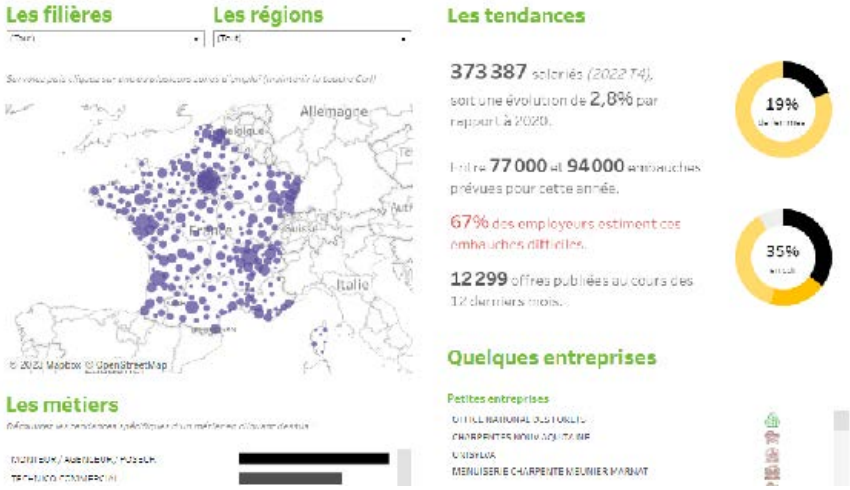

EN RÉGION

Exposition Les Entrepreneurs du vivant recrutent en Centre-Val de Loire - Par Fibois Centre Val de Loire

En 2021, Fibois CVL répondait à un appel à projets visant à valoriser les métiers de la filière forêt-bois au niveau régional. Lauréats de cet appel à projets, Fibois CVL a réalisé en 2022, avec l'aide de la photographe Sandra-Vanessa Liégeois, une série de portraits de professionnels dont les photos ont été imprimées sur des bâches afin de créer une exposition sur les métiers de la filière forêt-bois en Centre-Val de Loire. Cette exposition est prêtée aux écoles et affichée sur des évènements locaux afin de valoriser ces métiers. Elle est accompagnée d'un guide sur les métiers et formation de la filière forêt-bois en Centre-Val de Loire, édité à 5 000 exemplaires et distribué gratuitement.

Guide du recrutement - Par Fibois Normandie

Création d'un guide du recrutement en Normandie à destination des entreprises de la filière. Le recrutement est un moment clé de la vie d'une entreprise : une bonne embauche apporte une dynamique nouvelle à une équipe, autant qu'un mauvais recrutement peut causer de multiples problèmes. Mais bien souvent, le problème est surtout de réussir à trouver des candidats et de fidéliser son équipe, pour éviter le turn-over. Ce guide du recrutement spécifiquement dédié aux acteurs de la filière bois et forêt de Normandie a pour but d'accompagner le processus de recrutement des entreprises, en donnant des pistes pour répondre aux attentes des candidats ou pour être accompagné par des professionnels.

Journées des métiers de la filière forêt-bois à Embrun - Par Fibois SUD PACA

Les objectifs visés par la manifestation étaient multiples :

- Faire connaitre les formations proposées en région,
- Augmenter l'attractivité des Métiers du Bois et in fine améliorer les compétences des jeunes arrivant sur le marché du travail,
- Renforcer les liens entre les différents acteurs de la formation entre eux et avec les professionnels de la filière.

La manifestation a accueilli au Lycée Alpes Durance d'Embrun **plus de 3 580 participants** : jeunes en orientation, élèves en formation, grand public, demandeurs d'emplois et professionnels de la filière. L'évènement était composé d'un salon emploi-formation, d'un espace de conférences et de démonstrations métiers en extérieurs.

Mondial des métiers - Par Fibois Auvergne-Rhône-Alpes

Avec 14 établissements de formation, l'Ameublement Français et l'ONF, Fibois AuRA a coordonné l'accueil des publics scolaires et adultes sur un stand de 500 m² pendant 4 jours à Lyon-Eurexpo, mettant ainsi en visibilité les métiers de la forêt à l'ameublement, en passant par la scierie, la charpente et la menuiserie. L'édition de décembre 2022 a compté plus de 100 000 visiteurs.

Campus des Métiers d'Excellence de la filière forêt-bois - Par Fibois Bourgogne Franche-Comté

Contribution, en partenariat avec l'École Nationale Supérieure d'Arts et Métiers de Cluny, à la création du Campus des Métiers et des Qualifications (CMQ) de la filière forêt-bois de BFC et à sa labellisation en campus d'excellence en avril 2022. Un CMQ est un outil ayant pour objectif de mettre en place des actions afin de mieux répondre aux besoins en compétences et métiers des entreprises et d'une filière.

CAMPUS DES MÉTIERS ET DES QUALIFICATIONS D'EXCELLENCE
Forêt-Bois
Bourgogne-Franche-Comté

Woodjob 360 - Par Fibois Grand Est

Une web application qui permet la découverte des métiers de la filière. Cet outil permet par sa conception et son environnement immersif à 360° de plonger dans les mondes variés de la filière. Pour compléter ce voyage, des éléments informatifs et des liens vers des plateformes d'information viennent agrémenter et aider le visiteur virtuel. Cet outil pédagogique se déploie dans les établissements d'enseignements ainsi qu'auprès des différents publics intéressés par une réorientation ou une information ludique sur les métiers et les femmes et hommes qui constituent la filière.

Des vidéos 360° pour découvrir les métiers de la filière - Par Fibois Occitanie

Les métiers du bois comme si vous étiez ! C'est le pari de ces 4 vidéos (environ 4 à 6 minutes chacune) filmées à l'aide d'une caméra 360°, réalisées et publiées en 2022 sur la chaîne YouTube de Fibois Occitanie. La vidéo 360° permet l'immersion dans les métiers de l'amont forestier, de la 1re transformation, de la charpente / construction bois et de la menuiserie / ébénisterie. Ces vidéos sont particulièrement appréciées sur le stand de Fibois au cours de nombreux événements, notamment auprès des publics jeunes qui s'intéressent aux métiers de la filière et peuvent ainsi les découvrir de manière ludique.

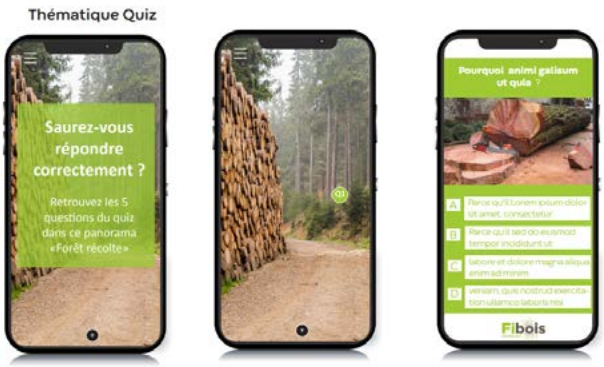

3.4 SENSIBILISATION DU GRAND PUBLIC & GESTION DURABLE DES FORÊTS

Une forêt pour tous

Nos écosystèmes forestiers sont de plus en plus l'objet de débats et d'inquiétudes. Les forêts, comme d'autres milieux naturels, ont cette complexité d'être à la fois victime et solution contre le réchauffement climatique. Ils subissent des aléas climatiques (sécheresse, tempêtes de grêles) de plus en plus fréquents, ce qui les fragilise considérablement. En parallèle, la forêt agit contre le réchauffement climatique par sa fonction de **séquestration** de CO^2. A cela s'ajoute sa capacité de stockage et substitution, grâce au bois produit. En effet, le bois semble s'imposer progressivement comme solution de décarbonation de nombreux secteurs, notamment celui de la construction, grâce à sa capacité de **stockage** du carbone et de **substitution** à des matériaux plus énergivores en matériaux fossiles, tels que le béton ou l'acier.

Mais comment protéger ces trois fonctions ? Comment assurer à la fois son renouvellement, son adaptation aux conditions futures, et sa capacité à produire du bois ? Le rôle du réseau Fibois est à la fois d'**accompagner les professionnels de la filière** à gérer le plus durablement possible nos écosystèmes forestiers, grâce au réseau forêt, et de **valoriser ses multiples fonctions, sociale, économique et environnementale, auprès du grand public,** grâce au réseau communication.

Séminaire du réseau forêt Fibois France 2022, à Clermont-Ferrand

RÉSEAU FORÊT

Animé par :

Déléguée référente
Marinette FEUILLADE
Fibois Auvergne-Rhône-Alpes

Chargé de mission référent
Gaël LAMOURY
Fibois Nouvelle-Aquitaine

Cette année a été marquée par des incendies ravageurs, qui ont rappelé la menace du changement climatique qui pèsent sur nos forêts. En tout, ce sont **66 393 hectares de forêts brûlés en 2022**, alors que la moyenne entre 2006 et 2022 se situe à 13 748 hectares/an[1]. À cela s'ajoutent les périodes de sécheresses et les tempêtes de grêles.

Lors de ces crises, les Fibois régionaux, et en particulier les chargé·e·s de missions forêt, ont su se réunir et **mobiliser les acteurs en régions** pour **agir collectivement**. Grâce au réseau Forêt organisé par Fibois France, les régions les plus expérimentées dans la gestion des risques incendies ont pu **partager leurs expériences et bonnes pratiques**, afin que les autres régions puissent agir le plus efficacement possible.

Plus généralement, ce réseau a été également un espace d'échanges concernant les aides au renouvellement forestier, le dialogue forêt-société et en particulier la gestion des incivilités en forêts, le partage d'actions pour améliorer l'accompagnement des entreprises de travaux forestiers, etc. Au total, ce sont 10 réunions qui ont eu lieu, réunissant les **20 chargé·e·s de mission forêt** du réseau.

Séminaire Forêt

17 & 18 novembre 2022, à Clermont-Ferrand

En 2022, le réseau Forêt est parti en séminaire avec le réseau 1re transformation, à Clermont-Ferrand. Lors de ce séminaire, organisé par Fibois Auvergne-Rhône-Alpes et Bourgogne-Franche-Comté, les chargé·e·s de mission forêt ont travaillé sur les thématiques suivantes :

- Dispositifs de soutien à l'amélioration des boisements pour faire face au réchauffement climatique :
  1. Présentation de Sylv'ACCTEs,
  2. Échanges entre régions sur les dispositifs en place.
- Accompagnement des entreprises dans les régions par rapport à leurs réflexions sur la prise en charge des échecs de plantation et pertes d'exploitation à la suite des arrêtés (caisses de solidarité, assurances, calamités, ...)
- Dialogue forêt-société, présentation des travaux de Christine Farcy, Université de Louvain.
- Disponibilité de la ressource, apport du Lidar, intervention de Fabrice Coq, Chargé de mission national aménagement et télédétection à l'ONF.

[1] *Système européen d'information sur les feux de forêts (Effis)*

PLANTONS DES ARBRES

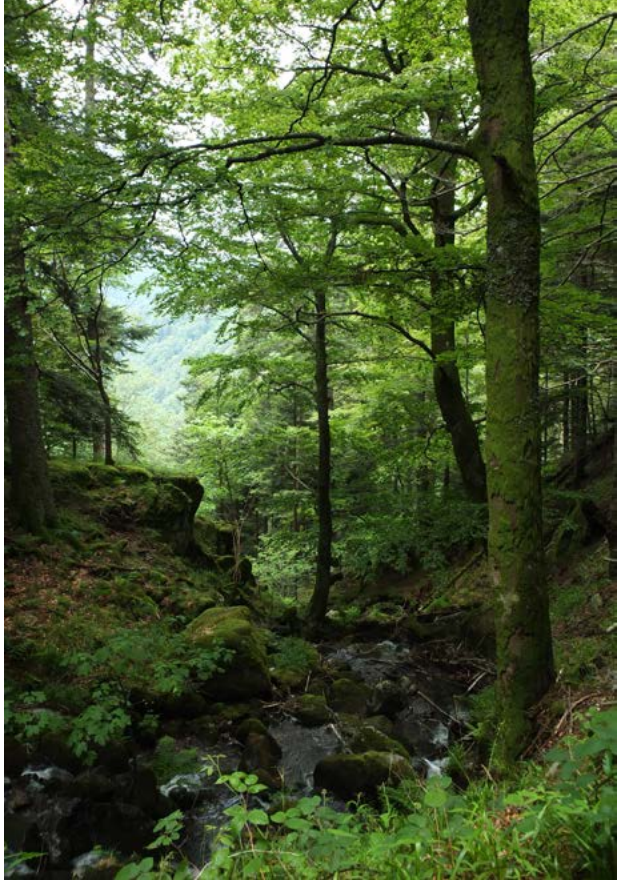

Plantons des arbres est un **guichet unique national et régional** conçu pour sensibiliser et mobiliser sur la plantation d'arbres et la forêt.

Sous la forme d'une plateforme en ligne, *Plantons des arbres* **contribue à la plantation et au renouvellement des arbres et des forêts françaises**. À destination des entreprises, collectivités, citoyens et porteurs de projets, cette plateforme unique proposée par Fibois France est un **nouvel outil incitatif permettant d'œuvrer à une gestion forestière durable**.

Il existe en France une **trentaine de dispositifs** (aides, opérateurs de compensation carbone, ...) visant le même objectif : **développer l'arbre en réponse à l'urgence climatique**, dans une logique d'équilibre entre enjeux environnementaux, économiques et sociétaux. Toutefois, il peut s'avérer difficile, pour les utilisateurs, de s'orienter dans l'ensemble de ces propositions. C'est pourquoi Fibois France souhaite faciliter l'accès à l'information depuis un point d'entrée unique, clairement identifié, et proposer un premier niveau d'orientation vers les **dispositifs d'aide financière et d'accompagnement à la plantation et au renouvellement forestier.**

Plantons des arbres rassemble les opérateurs et dispositifs d'aides, **publics comme privés**, permettant ainsi de donner les moyens aux particuliers et financeurs de participer au renouvellement et à la plantation d'arbres en France, **quel que soit le milieu** (urbain, agricole ou forestier).

Plantons des arbres .org
Une forêt de solutions

Observatoire technico-économique des ETFs - Par Fibois Auvergne-Rhône-Alpes

La pérennité des entrepreneurs de travaux forestiers étant une priorité du contrat régional de filière, Fibois AuRA a produit un observatoire technico-économique des métiers d'abatteurs manuels, d'abatteurs débardeurs et d'abatteurs mécanisés. Au-delà de l'analyse globale, un appui individuel aux entreprises participantes a été proposé avec le centre de gestion prestataire de Fibois.

Fonds RESPIR - Par Fibois SUD PACA

Depuis le début de l'année 2022, Fibois SUD PACA a pris la coanimation du Fonds RESPIR, créé en 2021 par la Région Sud, afin d'accompagner les propriétaires forestiers privés ou publics dans la gestion de leur forêt. L'objectif est de **dynamiser la sylviculture**, en venant **compléter les aides régionales** déjà existantes. Ce Fonds a donc pour intérêt **d'associer financeurs privés et projets forestiers** dans le cadre de la **préservation des espaces forestiers régionaux** en complément du soutien de la Région. L'objectif est d'**accompagner les acteurs économiques** souhaitant s'engager dans la transition environnementale pour l'avenir de la forêt régionale, en leur proposant des projets forestiers qui répondent au changement climatique et qui favorisent la séquestration de carbone.

13e Congrès Fibois BFC « Monde complexe, futur incertain : la filière s'adapte » - Par Fibois Bourgogne-Franche-Comté

Trois tables rondes ont posé précisément les enjeux du futur et ont présenté les réponses de la filière. Comment s'adapter aux contraintes et attentes de la société ? Quelle forêt dans le futur ? Quel bois et quelles normes pour les marchés de demain ? Une vingtaine d'experts, de praticiens, d'élus locaux ont dessiné les contours de ce nouveau monde où la forêt et sa ressource occuperont une place centrale.

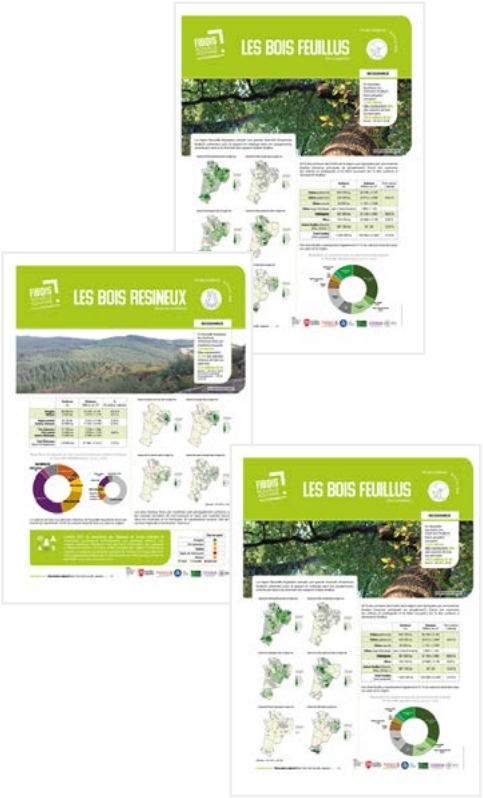

Production de trois fiches essences - Par Fibois Nouvelle-Aquitaine

L'observatoire régional de la filière Forêt-Bois Papier Nouvelle-Aquitaine fournit des données permettant de caractériser et de qualifier toute la filière régionale de l'amont à l'aval. Il a pour mission de mettre en avant, de manière dynamique, les atouts de chaque territoire en matière de ressource, de transformation et de valorisation du matériau bois.

Il comprend notamment une partie consacrée à la ressource & aux besoins industriels qui s'appuie sur des données achetées auprès de l'IGN (Institut National de l'Information Géographique et Forestière).

Les différentes études menées ont conduit à la réalisation de 3 fiches sur les essences de bois en Nouvelle-Aquitaine : les bois résineux, les bois feuillus et le peuplier.

Formation ETF sur les incivilités - Par Fibois Normandie

Le 7 & 8 juillet matin, la DREETS Normandie et la MSA Haute-Normandie sont intervenues sur la question de la prévention des risques en lien avec le bûcheronnage manuel. L'après-midi, les professionnels ont bénéficié d'une formation sur les incivilités. Catherine Guillemot (Les 5c) a apporté son éclairage sur les façons de réagir aux interpellations, parfois musclées, auxquelles sont confrontés de plus en plus régulièrement les professionnels de la forêt sur les chantiers. Les éléments de droit en lien avec la légitime défense, les preuves et le dépôt de plainte ont été présentés aux professionnels par Fibois Normandie.

VIS MA VIE DE BÛCHERON

Chef de projet :

Julien LEROY
Fibois Auvergne-Rhône-Alpes

Vis ma vie de Bûcheron, ce sont des visites gratuites de chantiers forestiers programmées à destination du grand public dans de nombreux territoires, à l'initiative des Parcs naturels régionaux et/ou des interprofessions forêt-bois, mobilisant de nombreux partenariats (associations d'entrepreneurs forestiers, coopératives forestières, ONF, collectivités locales, offices du tourisme...). Lancé initialement dans la région

Auvergne-Rhône-Alpes, l'événement s'est étendu depuis 2022 à plusieurs régions : Bretagne, Centre-Val de Loire, Hauts-de-France, Nouvelle-Aquitaine et SUD PACA. En tout, ce sont 57 visites organisées, 100 retombées média et plus de 1 126 visiteurs pour l'année 2022.

Nuits des Forêts 2022 organisé par Fibois SUD PACA au Parc National des Calanques

FESTIVAL NUITS DES FORÊTS

Pensées comme une invitation à (re)découvrir la forêt proche de chez soi, les Nuits des Forêts œuvrent à sensibiliser les citoyens à l'importance des forêts et leur permettre de rencontrer les femmes et les hommes qui l'habitent, la cultivent, la protègent ou s'en inspirent.

Ainsi, pendant **10 jours**, des centaines d'événements sont organisés partout en France, avec pour objectif de rapprocher les citoyens de leurs espaces forestiers et fédérer une grande diversité d'acteurs de la forêt (forestiers, professionnels, artistes, scientifiques et penseurs...) autour des enjeux majeurs auxquels nos forêts sont aujourd'hui confrontées.

En 2022, entre le 17 et 28 juin, ce sont plus de **14 000 personnes** qui se sont rendues dans les **150 forêts** ouvertes partout en France. Au-delà des événements, ce festival est aussi une occasion pour sensibiliser le grand public aux enjeux forestiers à travers les médias. Cette édition a généré **571 retombées presse** (le double de 2021), dont 7 TV (TV5 Monde, France 3 Paris, M6), 45 radios (France Bleu National et régionaux, France Info etc.), 208 parutions web et 311 parutions prints (Figaro, Geo, Ouest France...).

L'occasion par exemple de donner la parole à un propriétaire forestier, M. Raymond Gabriel, Président de l'association Tiragoutte, dans le média Brut. Dans cette vidéo au **1 million de vues**, ce propriétaire a pu partager son savoir-faire au public.

3.5 LE BOIS, UNE OPPORTUNITÉ POUR LA FRANCE !

Valorisation de la ressource

Afin de répondre aux défis de la transition écologique, il est aujourd'hui **nécessaire de valoriser la filière bois-construction et bois-énergie**, et plus largement cette ressource renouvelable qu'est le bois. Ainsi, le réseau a comme rôle de **développer les usages du bois**, pour répondre notamment aux besoins des citoyens (amélioration de l'efficacité énergétique des bâtiments, stockage du carbone et production d'énergie) et de **promouvoir l'utilisation de matériaux biosourcés dans la construction**, alignés par rapport aux nouvelles normes environnementales RE2020. Trois réseaux sont consacrés à ces objectifs : le réseau 1re transformation, le réseau prescription bois et le réseau bois énergie.

3.51 TRANSFORMATION DU BOIS

RÉSEAU 1RE TRANSFORMATION

Animé par :

Délégué référent
Christian DUBOIS
Fibois Bourgogne-Franche-Comté

Chargée de mission référente
Anaïs LAFFONT
Fibois Auvergne-Rhône-Alpes

Ce réseau réunit une équipe de **11 chargé·e·s de mission 1re transformation** en régions. Il a pour

mission de **partager les actualités régionales des entreprises** de la 1re transformation du bois (scieries), ainsi que des **éléments conjoncturels**. Il permet également d'**apporter des éléments de réponses** aux chargés de mission confrontés à des questions spécifiques au secteur de la 1re transformation du bois. Cette année, les thématiques principales abordées ont été l'augmentation du **prix de l'énergie**, la **tension sur l'approvisionnement**, l'**accompagnement des entreprises** vis-à-vis du plan de relance, la **valorisation des essences secondaires** et l'**accord chêne**.

Séminaire 1re Transformation

17 & 18 novembre 2022, à Clermont-Ferrrand

Le réseau 1re transformation s'est réuni à l'occasion d'un séminaire avec le réseau forêt, à Clermont-Ferrand. Lors de ce séminaire, organisé par Fibois Auvergne-Rhône-Alpes et Bourgogne-Franche-Comté, les chargé·e·s de mission 1re transformation ont abordé les thématiques suivantes :

- Valorisation des essences peu récoltées et/ou nouvelles,
- Accompagnement de la 1re transformation : quelle complémentarité avec la FNB ? Intervention de Caroline BERWICK, FNB,
- Présentation des travaux du FCBA sur la 1re transformation, intervention de Nathalie MIONETTO, du FCBA,
- Disponibilité de la ressource, apport du Lidar, intervention de Fabrice COQ, de l'ONF.

Caractérisation du cèdre de l'Atlas - Par Fibois SUD PACA

Fibois SUD PACA est co-porteur d'un projet de **caractérisation du cèdre de l'Atlas sur 2022-2024**, en partenariat avec France Forêt PACA, la FNB Provence-Alpes et Fibois Occitanie. Les études montrent que le changement climatique devrait augmenter la surface des aires bioclimatiques favorables à l'épanouissement du cèdre. Le but de ce projet est donc de confirmer que le cèdre de l'Atlas est une essence d'avenir pour la filière forêt-bois française. Il s'agit de caractériser le cèdre dans son ensemble pour mieux maitriser ses usages et envisager son développement futur.

Webinaire « Le bois lamellé-collé en Occitanie » - Par Fibois Occitanie

Fibois Occitanie, l'UICB et 3 fabricants de lamellé-collé en Occitanie (Batut, Mouysset, UFV) se sont associés pour organiser début 2022 un **webinaire sur le lamellé-collé en Occitanie**. Les objectifs étaient d'aborder l'aspect technique et réglementaire du produit, de présenter le processus de fabrication et pour finir d'avoir une présentation d'opérations livrées en Occitanie par nos trois fabricants en région. Le webinaire a rassemblé **85 participants**. Le replay est disponible sur la chaîne YouTube de Fibois Occitanie.

Développement de la valorisation du chêne de qualité secondaire - Par Fibois Bretagne

Fibois expérimente avec des acteurs de marchés la valorisation des bois feuillus de qualité secondaire. En 2022, Fibois a particulièrement travaillé sur le **positionnement des feuillus de qualité secondaire dans les usages intérieurs de la construction**. L'association a accompagné le Conseil régional de Bretagne sur un de ses marchés, **550 plateaux de bureaux réalisés** en panneaux trois-plis (âme contreplaqué Peuplier et parement en chêne de qualité secondaire).

Valorisation du sapin pectiné - Par Fibois Auvergne-Rhône-Alpes

Première ressource en bois sur pied en Auvergne-Rhône-Alpes, le **sapin pectiné** bénéficie d'actions de promotion de la part de Fibois AuRA depuis 2020. En 2022, un **espace dédié au sapin** a été mis en place sur le site Fibois AuRA une collection de **4 livres numériques** a été produite ainsi qu'**un techno-guide** pour tout savoir sur le sapin et sa transformation. L'ouvrage est illustré d'exemples inspirants accompagnés de détails techniques pour avoir un large aperçu de la polyvalence de cette essence.

3.52 CONSTRUCTION BOIS

RÉSEAU PRESCRIPTION CONSTRUCTION BOIS

Animé par :

Déléguée référente
Céline LAURENS
Fibois France

Chargée de mission référente
Lucie MEUNIER
Fibois Île-de-France

Le réseau de **29 prescripteurs et prescriptrices bois** basés en région est coordonné par **Lucie Meunier** pour Fibois France. Ils **accompagnent les porteurs de projets dans l'utilisation de bois** français dans les secteurs de la construction et des aménagements extérieurs et intérieurs. Ils **assurent la mise en place d'actions de promotion du bois** français grâce à de nombreuses actions (formation, initiation, visite, présentation, rendez-vous, Prix Régional de la Construction Bois) auprès des différents publics ciblés (Maîtres d'ouvrages, Maîtres d'œuvre, économistes, entreprises, etc.) et les accompagnent dans leur projet.

Séminaires du réseau des prescripteurs bois construction

Le réseau des prescripteurs bois construction a organisé en 2022 deux séminaires : l'un les 14 et 15 juin à Marseille, l'autre les 23 et 24 novembre à Reims. L'occasion pour les chargés de mission du réseau d'échanger sur des problématiques fortes de la construction bois telles que le confort d'été, la sécurité incendies ou encore le feuillu dans la construction.

En 2022, grâce au réseau des prescripteurs, Fibois France a :

- porté **530 actions collectives** (conférences, formations, journées techniques, salons, voyages, visites chantiers) mobilisant plus de **28 000 personnes** (architectes/MOE, entreprises, MOA, industriels) ;
- accompagné **1 020 projets** (études, conceptions, travaux, finalisations, réflexions...).

Le marché du bois dans la construction est pro-

mu à un bel avenir sous conditions que tous les nouveaux acteurs trouvent dans leur territoire des compétences et des ressources adaptées à leur projet. Un accompagnement des Maîtres d'ouvrages et Maîtres d'œuvre est nécessaire afin de faire monter en compétence l'ensemble de l'écosystème vers la construction bas carbone.

Dans ce contexte, l'année 2022 a marqué le réseau de la prescription sur les sujets suivants :

» **Conjoncture** : Les prescripteurs ont été sollicités par les entreprises et maîtres d'ouvrages de leur territoire concernant les difficultés d'approvisionnements et la hausse des coûts sur cette 1re partie d'année. Le sujet de conjoncture est toujours d'actualité, de par l'impact du conflit en Ukraine sur l'activité des entreprises de la filière construction, et plus largement de la situation économique et sociale.

» **Le feuillu dans la construction** : Une des missions du Prescripteur Bois est de mettre en valeur des essences qui ont un potentiel. C'est le cas du feuillu, dont l'utilisation dans la construction est évoquée depuis plus d'une dizaine d'années sans avoir encore trouvé son positionnement. Cette thématique a été à nouveau portée par les prescripteurs durant le Forum Bois Construction 2022 via l'animation d'un atelier construire en feuillus par Thomas Baudot, de Fibois Hauts-de-France.

» **Pacte bois et biosourcés** : Le réseau des prescripteurs bois est de plus en plus confronté à une demande transversale d'intégration des Biosourcés dans la construction. Une montée en compétences sur ce sujet s'impose. Plus de 60 maîtres d'ouvrages se sont engagés en 2022 dans la construction bois et biosourcés à l'échelle nationale. Une montée en compétence de ces acteurs sur la construction bois et biosourcés est réalisée par les prescripteurs via l'animation d'ateliers.

» **Origine des Bois** : Les prescripteurs ont pu échanger autour de la marque Bois de France avec l'association pour mieux comprendre et orienter les maîtres d'ouvrages qui souhaiteraient prescrire du bois français dans la commande publique. Aussi, Fibois France s'associe aux travaux engagés par Bois de France sur la création d'une plateforme de mise en relation des acteurs. Cette plateforme verra le jour en 2023.

» **Point Réglementaire** : Une mise à niveau réglementaire du réseau des prescripteurs s'impose chaque année. En 2022, celle-ci porte sur la sécurité incendie, la RE2020 ou les pièces humides. Pour cette mise à niveau, le réseau s'appuie sur des compétences de l'UMB-FFB, de l'UICB, du FCBA ou celles d'IBC (Ingénierie Bois Construction).

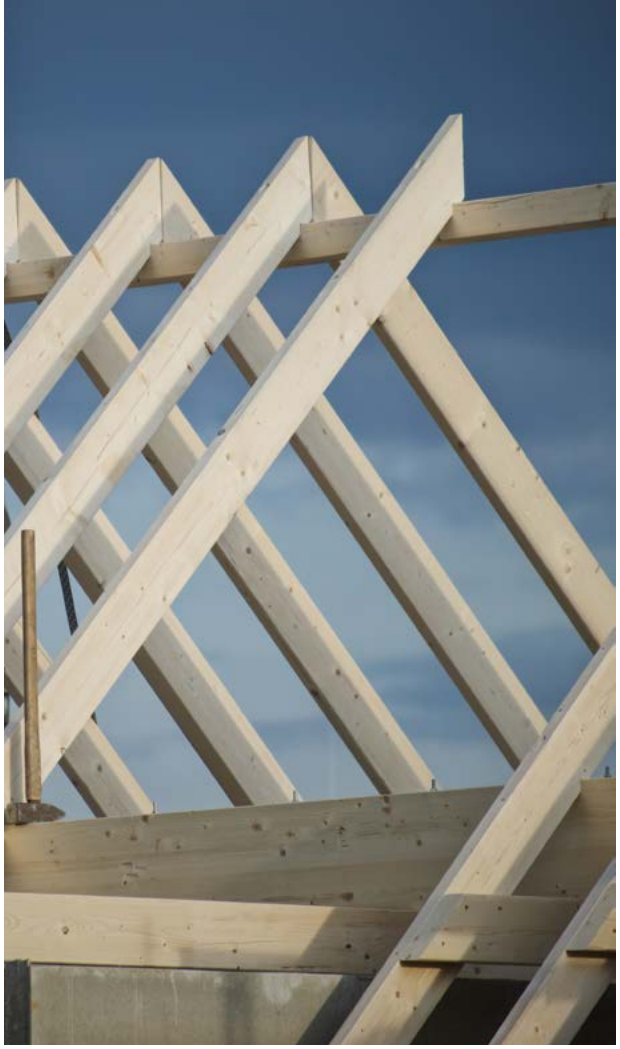

» **RE2020** : Les prescripteurs ont démarré une formation, mise en place avec la FNB pour « Accompagner les entreprises pour le passage à la RE2020 et à l'individualisation des FDES collectives grâce à l'outil de-boisdefrance.fr ».

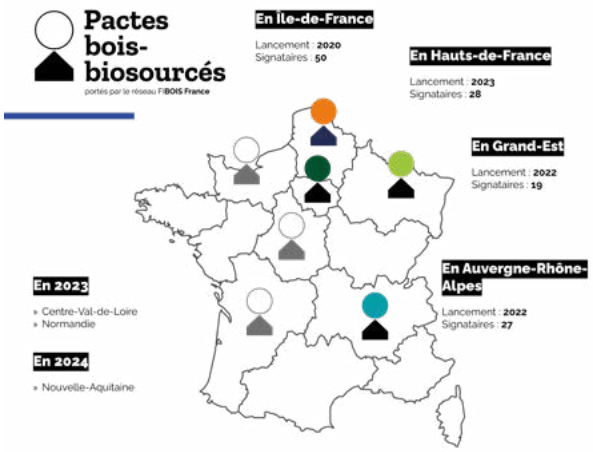

FORMATION CONCEPTEUR CONSTRUCTION BOIS BAS CARBONE (2CBBC)

Mise en place par le réseau Fibois France, cette formation poursuit deux objectifs :

- **Répondre aux besoins de formations professionnalisantes** exprimés par les acteurs de la construction sur les matériaux bois et biosourcés,
- **Former dans les territoires** et au plus près des professionnels à la construction bois.

Elle est destinée aux **architectes, Maîtres d'œuvre, Maîtres d'ouvrages, techniciens et ingénieurs de bureaux d'études, économistes, conducteurs de travaux**. Elle ne nécessite aucun prérequis et se déroule sur 5 mois, à raison de **3 jours par mois** (105 heures / 15 jours). Elle s'adapte au contexte actuel en proposant une alternance de présentiel et distanciel.

En 2022, **86** personnes ont suivi la formation 2CBBC en France.

Le programme de la formation s'articule autour de **5 modules de formation** de 3 jours chacun :

- De la ressource forestière aux technologies constructives bois
- Conception et réalisation d'un bâtiment en structure bois
- Conception et réalisation d'une enveloppe bois performante et durable
- Conception énergétique et bas carbone d'un bâtiment en structure bois
- Économie, gestion et conduite d'un projet bois

> « Au-delà de l'esprit de la construction bois transmis, c'est une boîte à outils formidable qui est mise à disposition »
>
> Gunther Peres, Directeur de la Construction Bois GCC IDF2

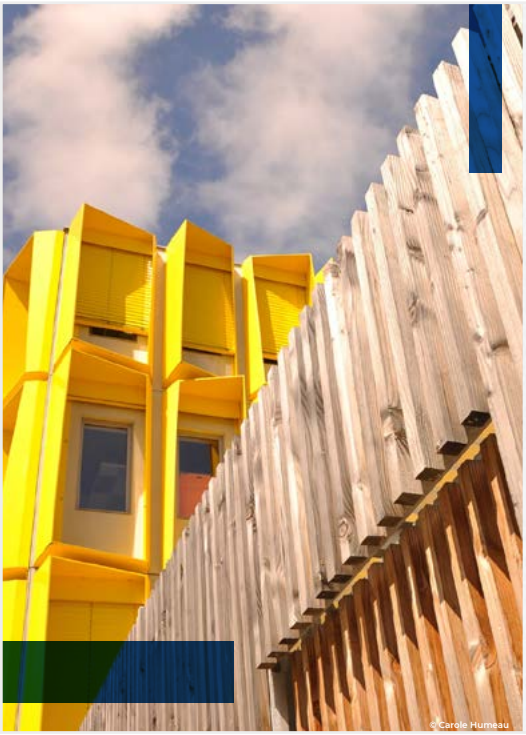

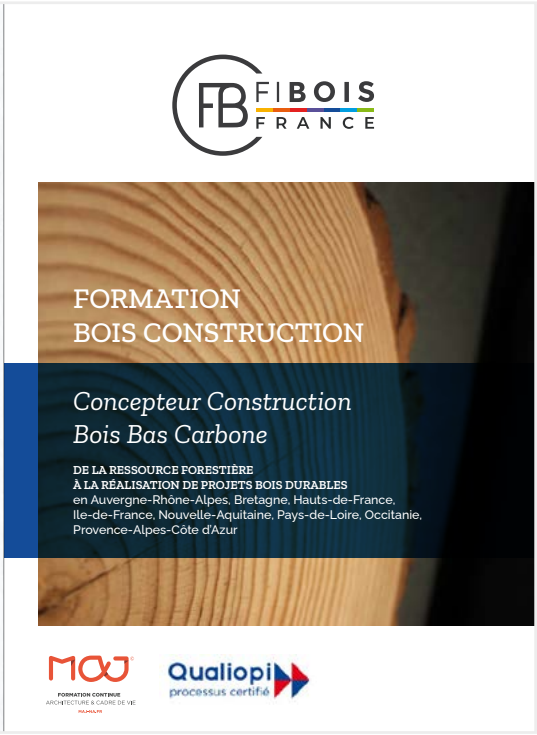

Calendrier 2022

- 1er janvier - 11 mars : Appel à candidatures
- 1er avril - 15 mai : Jury régionaux
- 16 mai - 30 juin : Annonce des prix régionaux et des finalistes nationaux
- 12 juillet : Jury national
- 4 octobre : Remise de prix national

549 **Candidatures** partout en france

79 **Réalisations finalistes nationales**

6 **Lauréats nationaux**

150 **Personnes présentes à la finale**

4 000 **Ouvrages des finalistes nationaux publiés**

A consulter aussi en ligne sur le site du *Prix National de la Construction Bois*

PRIX NATIONAL DE LA CONSTRUCTION BOIS

Cheffe de projet :

Clémentine NOBLE
Fibois Centre-Val de Loire

« Longtemps concentré sur quelques régions, l'usage du bois s'étend désormais sur tout le territoire. Les projets ont pris de l'ampleur... et de la hauteur ! Architectes, ingénieurs et artisans prouvent à chaque édition leur créativité dans les formes et les techniques. Beaucoup recherchent désormais le bois à proximité pour participer au développement de filières locales et proposent des solutions astucieuses pour valoriser les feuillus. L'association vertueuse d'une structure en bois et d'une isolation en paille ou en chaux-chanvre devient une évidence. Elle participe à la lutte contre la catastrophe climatique, écologique et sociale qui s'annonce.

Les lauréats de cette édition 2022, comme tous les participants au concours, viennent confirmer les progrès techniques qui voient la réalisation de projets bois à une échelle de plus en plus importante.

Surtout, le Prix National de la Construction Bois est une vitrine de ce savoir-faire français sur l'utilisation de ce matériau, qui doit être considéré par les professionnels comme un véritable allié pour la transition écologique du bâtiment .»

Dominique GAUZIN-MÜLLER - Marraine du Prix

Deux nouveaux partenariats établis en 2022.

Le premier avec les Journées Nationales de l'Architecture : initiées par le CNOA, les JNA ont intégré à leur programme les visites des 6 lauréats du PNCB du 14 au 16 octobre. Une exposition photo des lauréats du PNCB 2022 a également été réalisée sur le stand du CNOA lors du salon des maires et des collectivités locales le 22 novembre à Paris.

Le second est avec le concours Impact : le concours étudiant qui défend une approche sobre et engagée de l'architecture. Le PNCB a développé un partenariat avec le concours Impact, afin de sensibiliser les futurs architectes à la construction bois.

CATÉGORIE AMÉNAGEMENT

« Passerelle - Mirador » (L'Isle-sur-le-Doubs)

Passerelle couverte permettant de lier les deux parties du centre-ville de L'Isle-sur-le-Doubs, séparée par le canal du Rhône au Rhin, sans obstruer la vue sur ce cours d'eau, grâce à la transparence des façades dénudées, permise par la présence d'une seule poutre porteuse centrale (lamellé-collé de résineux). Du point de vue environnemental, l'ensemble du bois utilisé lors du chantier est d'origine française (chêne, mélèze, sapin). Sur le volet de l'architecture, les porteurs du projet ont choisi un savant mélange de bois et d'acier inoxydable pour rappeler les matériaux d'une péniche, bateau typique de la navigation sur des canaux.

MOA : Mairie L'Isle sur le Doubs (25)

MOE : GOETSCHY + CABELLO architecture et ingénierie bois (68), MCIS-MODÉLISATION CONCEPT INGEN STRUCT (68), B2E (68)

Entreprise bois : ÉTABLISSEMENTS VERDOT (25)

CATÉGORIE BÂTIMENT PUBLIC OU TERTIAIRE

« Maison de santé » (Liffol-le-Grand)

Un édifice construit au sein d'une ancienne caserne de pompiers, à partir de bois locaux (chêne, douglas et épicéa) et avec des matériaux biosourcés (isolants en fibre de bois notamment). À l'intérieur, de grands claustras en lattes d'épicéa séparent la salle d'attente du hall tout en laissant passer la lumière. Une architecture inspirée du "Siège de Liffol", indication géographique dédiée aux produits manufacturés fabriqués à partir de matériaux locaux.

MOA : Commune de Liffol-le-Grand (88)

MOE : Christophe AUBERTIN & Eléonore NICOLAS - Studiolada Architectes (54), STÉ INGÉNIERIE GÉNÉRALE MARCHAL (SIGMA) (88), FLUID'CONCEPT (88), ATELIER DM (54)

Entreprises bois : SERTELET YVES (88), REB ET ELOI (52), MENUISERIE FAUVET (88)

CATÉGORIE LOGEMENT COLLECTIF

Projet "POP ACTE", Logements participatifs (Le Havre)

Un projet expérimental de **102 logements sociaux locatifs dits participatifs**, mené pour explorer de nouvelles façons d'habitat collectif, à la fois dans l'architecture et le recours au matériau bois. Les habitations s'organisent sur deux niveaux, avec une "rue intérieure" couverte et éclairée qui fait le lien entre les locaux communs et partagés, comme une prolongation du logement vers les lieux de vie et d'échanges. Le choix du bois répond aux besoins du caractère expérimental, mais aussi aux **objectifs environnementaux** du projet, notamment en matière de **confort thermique**.

MOA : LOGEO SEINE (76)

MOE : ATELIER BETTINGER DESPLANQUES (76), QSB – Lannion (22), LECACHEUR MICHEL (76), INGENIERIE DE L'ESTUAIRE (76), ATELIER LES2CYCLOPES (76)

Entreprises bois : ENTREPRISE CUILLER FRÈRES (76)

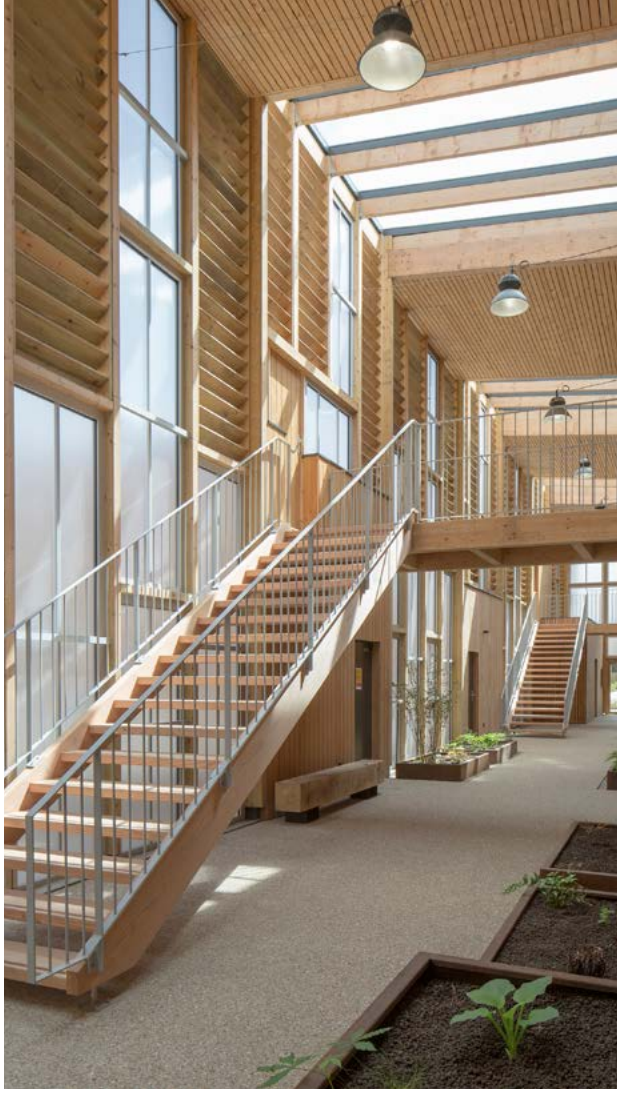

CATÉGORIE MAISON INDIVIDUELLE

Maison sur la ruine (Fontans)

Les ruines d'une ancienne maison de village accueillent une nouvelle construction, édifiée en ossature de bois de sapins originaires de la région. Le projet a été pensé pour s'adapter à son environnement direct, en cohérence avec les autres maisons du village. Sur le plan environnemental, le matériau bois, par son volume et le recours à la laine de bois comme isolant, permet de garantir le confort thermique des habitants, été comme hiver. De plus, la construction sur une ruine évite toute nouvelle artificialisation des sols.

MOA : Particuliers

MOE : LCD'O atelier d'architecture priam&allart (48)

Entreprises bois : DESSIBOIS (48), MEUBLES DUMAS - ATELIER SAINT LAURENT (48), Entreprise GERBAL (48)

MENTION INNOVATION SOCIALE

Le Faré du Lycée (Koungou)

Projet porté par les étudiants du lycée des Métiers du Bâtiment de Longoni, dans le but de créer un espace extérieur couvert et convivial, pour rassembler les habitants du village autour d'activités culturelles et professionnelles (musique, ateliers participatifs, réunions de travail, etc.). À Mayotte, le Faré est pionnier en matière de respect de l'environnement, grâce au recours à des matériaux locaux et biosourcés (pin sylvestre, feuilles de coco tressées, etc.).

MOA : Rectorat de l'Académie de Mayotte (976)

MOE : Encore Heureux (75), CO-ARCHITECTES (974), GAUJARD TECHNOLOGIES SCOP (84)

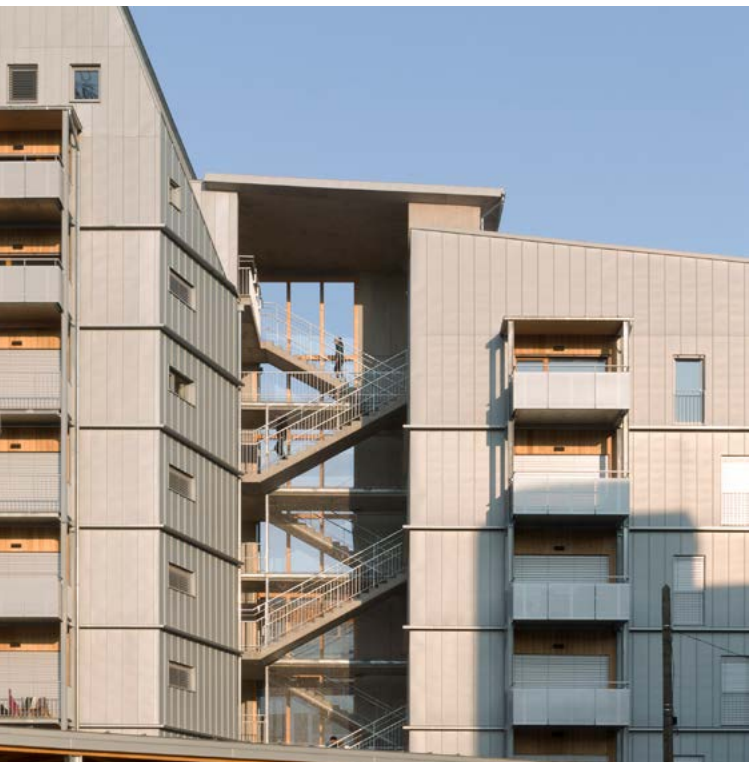

MENTION INNOVATION TECHNIQUE

« Le Haut-Bois » (Grenoble)

Ce bâtiment, constitué de plusieurs logements sociaux, est totalement passif et permet de réduire les besoins en chauffage de 15 kWh/m² chaque année. Ceci grâce -entre autres- à la gestion des apports solaires ou encore au stockage de 2 200 T de carbone dans la structure. Sur le volet technique, la structure en bois assure une grande stabilité et le contreventement pour répondre aux fortes contraintes sismiques, diminuant ainsi drastiquement les fondations en s'abstenant de consolidation des sols. La préfabrication de la structure et de l'enveloppe a permis de réduire la durée du chantier et d'augmenter la qualité de la mise en œuvre du bâtiment.

MOA : ACTIS (38)

MOE : ASP ARCHITECTURE (88), ATELIER 17C-ARCHITECTE (38), INGÈNIERIE BOIS (67), H-V CONSEIL (73), TERRANERGIE (88)

Entreprise bois : SOCIETE DAUPHINOISE DE CHARPENTE COUVERTURE (SDCC) (38)

PANORAMA
DES RÉALISATIONS BOIS

Le site Panorama Bois répertorie plus de 5 500 réalisations bois ayant candidaté au PNCB, des fiches détaillées des projets ainsi que les coordonnées des acteurs de la filière construction bois.

En 2022, le site du Panorama, et celui du Prix National de la Construction Bois, ont été mis à jour afin d'offrir une meilleure expérience utilisateur, en améliorant la fluidité de navigation et en simplifiant la présentation du lien entre les étapes régionales et nationales.

HABITER BOIS

Cheffe de projet :

Corinne GUIBERT
Fibois Pays de la Loire

En 2017, à la demande des adhérents de **Fibois Pays de la Loire**, l'interprofession a créé « Habiter Bois », un événement qui consiste à proposer des visites de maisons et extensions bois pour le grand public. En 2018, **Fibois AuRA** a rejoint le mouvement puis **Fibois Île-de-France** en 2021, suivi par **Fibois Bretagne** et **Fibois BFC** en 2022.

Au total, ce sont près de **100 visites** qui ont été organisées sur la période du 7 au 16 octobre 2022 et plus de **700 visiteurs** qui ont participé à ces rendez-vous.

L'objectif est de parler **maison bois** avec comme support quelques exemples de réalisations bois à visiter, mais aussi et surtout de **faire connaître les entreprises régionales** et les acteurs de la construction de nos territoires.

Ainsi, Habiter bois n'est pas simplement un événement, c'est également toute une campagne de communication grand public, déployée à travers un site internet, habiter-bois.fr, et les réseaux sociaux associés.

EN RÉGION

Zoom accompagnement prescription bois - Par Fibois Pays de la Loire

Depuis 2017, Fibois accompagne Nantes Métropole Aménagement dans l'intégration de la filière construction bois pour la future ZAC Pirmil-les-Isles. Cette opération publique d'aménagement ambitionne le recours au bois de manière quasi systématique dans les futures consultations. Ce sera près de **300 000 m² SDP** et **3 300 logements** à construire jusqu'en 2037.

Le lancement de cette première phase a été l'occasion pour Fibois de contribuer à l'élaboration d'une étude portant sur des ratios de coûts de construction par parois à destination des principaux bailleurs sociaux de la métropole en lien avec un économiste membre.

Extension des espaces scientifiques du Pic du Midi : une visite de chantier exceptionnelle - Par Fibois Occitanie

Fin 2022, Fibois Occitanie a organisé la visite de ce chantier hors du commun, perché à **2 877 mètres d'altitude**. L'extension des espaces scientifiques du Pic du Midi représente **600 m²** répartis sur 3 niveaux. Le choix de la **préfabrication bois** s'est imposé pour répondre aux contraintes météorologiques et géologiques, ainsi qu'au maintien de l'activité touristique du site durant les travaux. Le projet est composé de CLT, de MOB et de LC (**100% bois français**). Parmi les nombreux défis techniques du chantier, on peut noter l'**approvisionnement réalisé en partie par héliportage**, ainsi que le **respect des normes propres à un site classé Grands Sites Occitanie** et visant un classement à l'**UNESCO**.

Pacte bois-biosourcés - Par Fibois Grand-Est

Fibois Grand Est a lancé sur son territoire la démarche du Pacte Bois et Biosourcés du Grand Est. Ce sont 17 signataires qui s'engagent. Bailleurs sociaux, collectivités, promoteurs, aménageurs. Ils partagent la même volonté d'intégrer toujours plus de bois et de biosourcés dans leur projet et ainsi prendre leur part dans les enjeux environnementaux par une construction, sobre, respectueuse et durable. Les premières signatures se sont tenues à l'occasion du Forum International de la Construction Bois à Nancy.

L'architecture sort du bois : cycle de conférences sur la construction bois - Par Fibois Île-de-France

En 2022, Fibois Île-de-France, la Maison de l'Architecture d'Île-de-France et l'Union des Industriels de la Construction Bois se sont associés pour créer un programme de **10 conférences sur la construction bois** intitulé « L'architecture sort du bois ». Ce programme, qui s'adresse aux professionnels de la construction, et aux étudiants en architecture, a permis de proposer depuis janvier 2022 une conférence mensuelle. Chaque conférence abordait une thématique spécifique de la construction bois (ressource forestière et construction feuillue, ossatures bois, poteaux-poutres, CLT, modulaire etc.). Les conférences gratuites ont rassemblé plus de **1 500 participants**, et les replays disponibles sur YouTube comptabilisent désormais **plus de 6 000 vues cumulées**.

Reporting du Pacte bois-biosourcés (PBB) francilien - Par Fibois Île-de-France

Fibois Île-de-France a réalisé fin 2022 le reporting de la 2de année de son PBB, sur la base des éléments remontés par les signataires du Pacte. En décembre 2022, le PBB francilien comptait ainsi **45 signataires**, dont 35 ont communiqué leur reporting. Entre 2021 et 2024, ce sont **297 opérations** qui ont été programmées par les signataires, soit un total de **1 654 000 m²** de surface de plancher (construction neuve + réhabilitation). À mi-chemin de leur engagement, 23 signataires respectent déjà la moyenne de 35 kg/m² de bois et de biosourcés requise en construction neuve, et 25 signataires atteignent leur seuil d'engagement (10, 20 ou 40% de la production en bois et biosourcés).

Pacte bois-biosourcés
propulsé par le réseau FIBOIS

L'ARO HLM et Fibois Bretagne signent un partenariat - Par Fibois Bretagne

La signature du partenariat entre l'ARO HLM Bretagne et Fibois Bretagne a eu lieu le 13 juin 2022 à Rennes en présence de Marcel Rogemont, président de l'ARO HLM Bretagne et Michel Hamon, président de Fibois Bretagne. Ce partenariat régional a pour principal objectif de construire une démarche gagnant-gagnant dans laquelle l'arbre et le bois peuvent prendre une place importante dans la construction comme dans la réhabilitation de logements sociaux.

La co-construction d'un stand en bois local - Par Fibois Hauts-de-France

Sur la proposition de Fibois Hauts-de-France, plusieurs acteurs et établissements scolaires ont travaillé de concert sur un nouvel outil : la construction du stand de la filière forêt-bois des Hauts-de-France en bois local.

L'objectif du projet : avoir un stand modulable, avec plusieurs agencements possibles selon les salons, aisément démontable, transportable et facile à stocker. Il s'agissait également d'utiliser des essences locales (feuillus) qui représentent la filière.

La fabrication a été réalisée par plusieurs établissements scolaires de la filière : l'Université des Compagnons Du Tour De France, le CFP Ste Barbe des Apprentis d'Auteuil, etc.

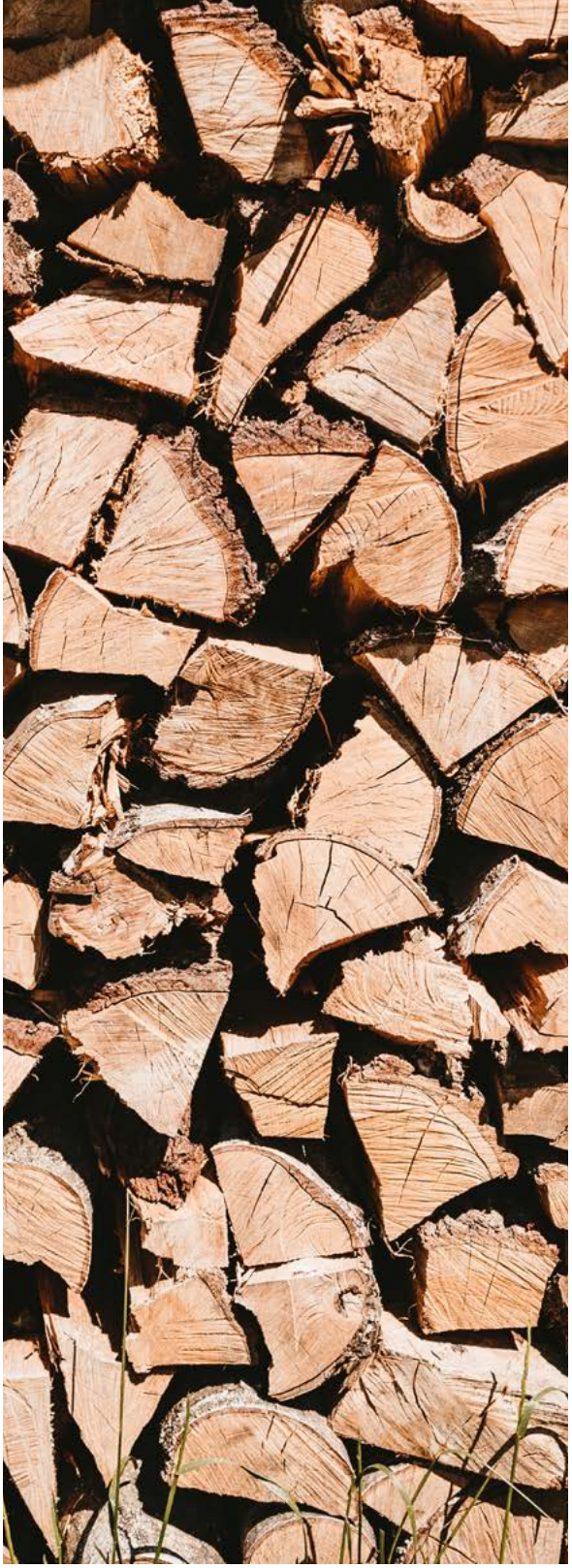

3.53 BOIS ÉNERGIE

RÉSEAU BOIS ÉNERGIE

Animé par :

Délégué référent
Éric DE LA ROCHÈRE
Fibois Centre-Val de Loire

Chargé de mission référent
Olivier SILBERBERG
Fibois Centre-Val de Loire

Les membres du réseau échangent et partagent sur les différentes thématiques ayant trait au bois énergie. Ils **accompagnent notamment, dans les territoires, le déploiement de la marque France Bois Bûche.** D'autres actions sont également portées par les membres du réseau, comme le **développement de chaufferies**, la **mise en place d'un observatoire simplifié** du Bois énergie, la **valorisation des connexes** (AAP BCIB de l'ADEME, pyrogazéification, biofioul, matériaux composites) et la **valorisation des bois de classe B.**

Séminaire bois énergie

Les 1er et 2 décembre 2022, les chargé·e·s de mission du réseau bois énergie se sont réuni·e·s pour leur séminaire annuel à Strasbourg. Ils y ont échangé sur les actualités du bois énergie - dont les approvisionnements en pellets et bois bûche - et ont bénéficié d'une intervention du CIBE sur les défis posés par les directives Red II et Red III. Ils ont également échangé autour de la marque Franche Bois Bûche.

FRANCE BOIS BÛCHE

France Bois Bûche est la **1ère marque de qualité française du bois bûche**. Rassemblant **plus de 140 professionnels**, elle permet d'avoir une présence commune sur l'ensemble du territoire. Elle est accompagnée par l'ADEME afin d'optimiser l'aide apportée aux entreprises (nouvelle grille de visites d'accompagnement) et de mieux communiquer (nouveau site internet orienté sur les disponibilités en bois sec).

L'emploi dans la filière Bois énergie en Hauts-de-France - Par Fibois Hauts-de-France

Aujourd'hui, une priorité générale est donnée à la transition énergétique, avec une part importante des énergies renouvelables thermiques et surtout de la première d'entre elles, le bois énergie. L'activité bois énergie représente souvent une activité secondaire au sein d'une même entreprise. Il est donc difficile de quantifier les équivalents temps pleins dédiés à cette activité.

Fibois Hauts-de-France a donc réalisé une note sur l'emploi lié au bois énergie. Cette note sera complétée par une enquête auprès d'un panel d'entreprises représentatives.

Parution de l'observatoire du bois énergie sur les données de 2020 - Par Fibois Bourgogne – Franche-Comté

Depuis 2007, FIBOIS BFC met régulièrement à jour son observatoire du bois énergie. Cette étude, réalisée à partir de questionnaires envoyés aux entreprises et de données d'autres sources agrégées, permet de suivre l'évolution de la filière régionale de production de bois énergie et industrie. Dans un contexte de tensions autour de l'énergie, le rapport de 2022 était particulièrement attendu, et a pu être largement diffusé auprès de la presse (12 publications), ou lors des commissions bois énergie et bois d'industrie.

Visite de la chaufferie biomasse de Fontenay-sous-Bois - Par Fibois Île-de-France

Le 1er février 2022, Fibois IDF a organisé la visite de la chaufferie biomasse alimentant le réseau de chaleur de Fontenay-sous-Bois, dans le Val-de-Marne (94). Mise en service en 2010 en reconversion d'une chaudière charbon préexistante, la chaudière biomasse d'une puissance de 17,4 MW est approvisionnée par des granulés de bois qui proviennent des massifs forestiers de Sologne et de la forêt d'Orléans et dont la fabrication et le stockage sont situés à moins de 100 km du site. Elle permet d'approvisionner en chaleur renouvelable le réseau de chaleur de la ville et ainsi de chauffer les habitations, les bureaux et les équipements qui y sont raccordés. La gestion et l'exploitation de ces équipements de production et distribution de chaleur sont assurées par l'établissement public de la Ville de Fontenay-sous-Bois : La Régie du Chauffage Urbain.

3.6 LE BOIS, UNE SOURCE D'INNOVATIONS À EXPLORER

Innovation au sein de la filière

RÉSEAU COMPÉTITIVITÉ & INNOVATION FILIÈRE

Animé par :

Délégué référent
Florent BIGO
Fibois SUD PACA

Chargé de mission référent
Guillaume DEBRABANDÈRE
Fibois SUD PACA

Partant du constat que chaque Fibois régional œuvre pour augmenter la compétitivité des entreprises, et développer ou mettre en lumière l'innovation réalisée au sein de la filière forêt-bois, un nouveau réseau s'est formé en 2022 : le réseau compétitivité filière.

Créé en septembre 2022, les premiers temps de ce réseau ont été consacrés à un état des lieux de l'existant, des acteurs composant l'écosystème de l'accompagnement entreprises et de l'innovation, et des outils développés par les Fibois. L'objectif et mission de ce réseau seront, sur le même modèle que les autres réseaux, l'échange de bonnes pratiques, la mutualisation d'outils à destination des professionnels, et l'identification des besoins de la filière forêt-bois.

CANOPÉE CHALLENGE

Ce **concours international d'innovation au sein de la filière forêt-bois** a pour objectif de mettre en avant les porteurs de projets à caractère innovant, les accompagner et les soutenir. Celui-ci est co-porté par **Forinvest Business Angels**, l'**École Supérieure du Bois**, **Xylofutur** et **Fibois France**. En 2022, le réseau Fibois France a organisé les 6 étapes régionales et a participé à celle de l'étape nationale.

Ce sont **160 projets innovants** qui ont été recensés. Parmi eux, 65 ont eu l'opportunité de présenter leurs initiatives à l'occasion de six étapes régionales, et d'une étape internationale. À l'issue de la finale du 11 mai, 13 candidats sont venus présenter leur projet. Sept lauréats ont finalement été sélectionnés, à travers trois catégories :

Création :

- 1er prix : **Woodtech** - Multiplie par 20 la durée de vie des essences nationales,
- 2e prix : **Farm3** - La chambre de culture permettant un fort rendement,
- 3e prix : **Elicir** - Une démarche innovante dans le domaine du biocontrôle.

Développement :

- 1er Prix : **HOBOA** - Un Système constructif mixte bois béton innovant,
- 2e prix : **Biostratége** - Le programme d'innovation Ecophyto-Guyane,
- 3e prix : **Wall'up Préfa** - Première usine de France de panneau préfabriqué isolé en béton de chanvre sur base ossature bois.

International : **Sparxell** - Les pigments de paillettes à base de cellulose de bois.

En complément de la dotation globale de 60 000€, les co-organisateurs du concours et leurs partenaires leur ont offert un accompagnement en compétences, qui permettra de faciliter leur implantation dans le marché.

Finale du prix du Canopée Challenge à la Bpi France

CONCOURS DESIGN & BOIS FRANÇAIS

Cheffe de projet :

Amandine DIDELOT
Fibois Centre-Val de Loire

Organisé par Fibois Centre-Val de Loire, avec le soutien de Fibois France et de France Bois Forêt, ce concours a vocation à **mettre en avant les bois français et savoir-faire des entreprises régionales,** notamment par la valeur ajoutée que le design apporte aux entreprises de la filière bois, et les valoriser à travers des prix régionaux. En 2022, 3 interprofessions ont organisé ce concours en région : Fibois Hauts-de-France, Fibois Centre-Val de Loire, Fibois Auvergne-Rhône-Alpes.

En septembre 2022, Fibois Centre-Val de Loire, portant pour le réseau Fibois ce concours, participait pour la 5e année consécutive à la **Paris Design Week** et aux **Journées du Patrimoine** afin de présenter les créations en bois de designers et entreprises de la filière à la Bibliothèque Forney de Paris du 8 au 18 septembre.

Au total, **5 100 visiteurs** ont pu découvrir l'exposition **« Le Bois nous habite »**, construite en partenariat avec Fibois Hauts-de-France, Fibois Auvergne-Rhône-Alpes et la commissaire d'exposition Pia Monnier Wood, à l'issue de notre concours Design & Bois Français. Sur l'espace d'exposition, 17 pièces des 13 designers sélectionnés parmi les 3 régions participantes au concours, étaient présentes.

Exposition "Le Bois nous habite" à la Paris Design Week, 2022

Sycomore - Par Fibois Centre-Val de Loire

ARD Sycomore est un programme de recherche et développement sur la sylviculture connectée de précision, en région Centre-Val de Loire. Il est financé par la Région Centre-Val de Loire et piloté par le centre INRAE Val de Loire en partenariat avec plus de 20 acteurs académiques et socio-économiques. Partenaire du projet, Fibois Centre-Val de Loire est responsable de la valorisation de ce programme auprès des professionnels qui gèrent les forêts.

Les travaux de recherche portés par ARD Sycomore visent à apporter des connaissances actualisées sur les modalités de renouvellement et d'adaptation des forêts aux nouvelles conditions climatiques.

Observabois Hauts-de-France - Par Fibois Hauts-de-France

Observabois Hauts-de-France a été lancé en mars 2022. Il a pour objectifs d'agréger en un seul et même endroit l'ensemble des études et données statistiques de la filière forêt-bois des Hauts-de-France et de remonter certaines données de façon dynamique. Cet outil est aussi bien destiné aux professionnels de la filière qui bénéficient d'un état des lieux de leur secteur d'activité en temps réel ainsi que d'un panorama de l'ensemble de la filière, qu'aux partenaires disposant d'un outil unique regroupant l'ensemble des données statistiques, qu'aux institutionnels qui peuvent y constater les effets des politiques publiques mises en place et de décider des futures politiques et enfin qu'au grand public qui peut y découvrir la filière forêt-bois et ses acteurs, et ainsi mieux cerner l'impact de la forêt sur l'économie régionale.

Les Rencontres du bois - Par Fibois Normandie

Le 17 mars 2022, Fibois Normandie a rassemblé une centaine d'acteurs de la filière forêt-bois au lycée Georges Baptiste de Canteleu pour les Rencontres du bois sur le thème « Réinventer les traditions pour mieux innover ». Au programme de la matinée, Yves Jégourel, professeur au CNAM, expert des matières premières, est intervenu sur la thématique du respect de la tradition à l'engagement de modernité, pourquoi renforcer la conscience et la solidarité ?, suivie de 2 tables rondes, « Mieux connaître la nature pour améliorer les pratiques », puis « Redécouvrir le feuillu en construction » L'après-midi a été consacré à 2 visites au choix, l'une dans la forêt de Roumare, l'autre sur le chantier de l'école maternelle de Canteleu.

LES CONTACTS EN RÉGION

04

LE RÉSEAU FORÊT & 1ÈRE TRANSFORMATION DES RÉGIONS

FIBOIS AUVERGNE-RHÔNE-ALPES

- Samuel RESCHE
  06 37 24 87 78
  s.resche@fibois-aura.org
- Anaïs LAFFONT
  06 72 00 79 31
  a.laffont@fibois-aura.org

FIBOIS BOURGOGNE-FRANCHE-COMTÉ

- Martial TAULEMESSE
  06 34 66 14 12
  mtaulemesse@fibois-bfc.fr

FIBOIS BRETAGNE

- Gildas PRÉVOST
  06 17 85 09 36
  gildas.prevost@fiboisbretagne.fr
- Chloé D'AMÉCOURT
  07 63 58 22 09
  chloe.damecourt@fiboisbretagne.fr

FIBOIS CENTRE-VAL DE LOIRE

- Antoine HUBERT
  06 56 66 09 85
  a.hubert@fibois-cvl.fr
- Lydie MOLANDRE
  06 56 66 58 04
  duramen@fibois-cvl.fr

FIBOIS GRAND EST

- Antenne Nancy
  Kévin GIROT
  06 99 98 53 84
  kevin.girot@fibois-grandest.com
- Antenne Strasbourg
  Cédric LUNEAU
  07 85 11 17 00
  cedric.luneau@fibois-grandest.com
- Antenne Strasbourg
  Maxime BLONDIN
  06 30 29 03 21
  maxime.blondin@fibois-grandest.com
- Antenne Châlon-en-Champagne
  Hugues MICHAUT
  07 71 89 89 72
  hugues.michaut@fibois-grandest.com

FIBOIS HAUTS-DE-FRANCE

- Fanny CADORET
  06 88 87 54 06
  fanny.cadoret@fibois-hdf.fr

FIBOIS ÎLE-DE-FRANCE

- Claire CAILLOSSE
  06 32 61 26 82
  claire.caillosse@fibois-idf.fr
- Scarlett BOIARDI
  06 23 01 08 92
  scarlett.boiardi@fibois-idf.fr

FIBOIS NORMANDIE

- Pierre GAUTHIER
  06 48 69 78 86
  pierre.gauthier@fibois-normandie.fr

FIBOIS NOUVELLE-AQUITAINE

- Antenne Pau
  Sofie BLANCHART
  06 45 93 06 77
  sofie.blanchart@fibois-na.fr
- Antenne Périgueux
  Stéphanie ROBERT
  06 33 71 98 75
  stephanie.robert@fibois-na.fr
- Antenne Tulle
  Gaël LAMOURY
  06 72 14 91 22
  gael.lamoury@fibois-na.fr

FIBOIS OCCITANIE

- Quentin LALLEMAND
  06 41 85 34 24
  q.lallemand@fiboisoccitanie.com

FIBOIS PAYS DE LA LOIRE

- Yann PETIOT
  06 80 03 91 64
  ypetiot@fibois-paysdelaloire.fr

FIBOIS SUD PACA

- Hayeth SIDHOUM
  06 99 18 12 13
  h.sidhoum@fibois-paca.fr
- Pierre BREGER
  06 99 68 26 30
  p.breger@fibois-paca.fr

FIBOIS FRANCE

- Alice TARDY
  alice.tardy@fibois-france.fr

LE RÉSEAU BOIS ÉNERGIE DES RÉGIONS

FIBOIS AUVERGNE-RHÔNE-ALPES

- Nicolas DA SILVA
  07 50 68 78 26
  n.dasilva@fibois-aura.org

FIBOIS BOURGOGNE-FRANCHE-COMTÉ

- Martin LIBERATI
  06 11 96 01 75
  mliberati@fibois-bfc.fr

FIBOIS BRETAGNE

- Morgan LEBRETON
  06 63 72 77 10
  morgan.lebreton@fiboisbretagne.fr
- Nathalie BRAC DE LA PERRIÈRE
  06 20 19 51 72
  nathalie.brac@fiboisbretagne.fr

FIBOIS CENTRE-VAL DE LOIRE

- Olivier SILBERBERG
  02 38 41 80 02
  o.silberberg@fibois-cvl.fr
- Jan JAMKA
  06 56 67 37 64
  j.jamka@fibois-cvl.fr

FIBOIS GRAND EST

- Antenne Châlons-en-Champagne
  Agathe SCHLOSSER
  07 54 35 63 29
  agathe.schlosser@fibois-grandest.com
- Antenne Strasbourg
  Claire JUNKER
  06 30 74 56 37
  claire.junker@fibois-grandest.com

FIBOIS ÎLE-DE-FRANCE

- Scarlett BOIARDI
  06 23 01 08 92
  scarlett.boiardi@fibois-idf.fr
- Valéry BREEMEERSCH
  06 28 02 15 17
  valery.breemeersch@fibois-idf.fr

FIBOIS HAUTS-DE-FRANCE

- Leigh MITCHELL
  06 47 86 47 08
  leigh.mitchell@fibois-hdf.fr

FIBOIS NORMANDIE

- Vincent DOUSSINAULT
  06 66 29 97 14
  vincent.doussinault@fibois-normandie.fr

FIBOIS OCCITANIE

- Quentin LALLEMAND
  06 41 85 34 24
  q.lallemand@fiboisoccitanie.com

FIBOIS PAYS DE LA LOIRE

- Stéphane PRIGENT
  06 60 82 45 85
  sprigent@fibois-paysdelaloire.fr
- Yann PETIOT
  06 80 03 91 64
  ypetiot@fibois-paysdelaloire.fr

FIBOIS FRANCE

- Pierre-Yves ROLLIN
  06 01 88 78 64
  pierre-yves.rollin@fibois-france.fr

LE RÉSEAU PRESCRIPTION CONSTRUCTION BOIS DES RÉGIONS

FIBOIS AUVERGNE-RHÔNE-ALPES

- Jean-Pierre MATHÉ
  06 77 66 66 49
  jp.mathe@fibois-aura.org
- Zacharie FAURE
  06 76 12 71 40
  z.faure@fibois-aura.org

FIBOIS BOURGOGNE-FRANCHE-COMTÉ

- Johann AST
  06 46 09 41 40
  jast@fibois-bfc.com
- Vincent PROTAIS
  06 30 46 19 06
  vprotais@fibois-bfc.fr

FIBOIS BRETAGNE

- Hervé BOIVIN
  06 25 05 12 10
  herve.boivin@fiboisbretagne.fr
- Malek JAOUN
  06 95 49 45 08
  malek.jaoun@fiboisbretagne.fr

FIBOIS CENTRE-VAL DE LOIRE

- Amandine DIDELOT
  06 56 66 33 93
  a.didelot@fibois-cvl.fr

FIBOIS GRAND EST

- Antenne Nancy
  Christian KIBAMBA
  06 10 19 13 34
  christian.kibamba@fibois-grandest.com
- Antenne Strasbourg
  Cédric LUNEAU
  07 85 11 17 00
  cedric.luneau@fibois-grandest.com
- Antenne Strasbourg
  Thibaud SURINI
  06 77 47 72 13
  thibaud.surini@fibois-grandest.com

FIBOIS HAUTS-DE-FRANCE

- Thomas BAUDOT
  06 47 85 28 26
  thomas.baudot@fibois-hdf.fr
- Marine WARTELLE
  06 84 11 01 27
  marine.wartelle@fibois-hdf.fr

FIBOIS ÎLE-DE-FRANCE

- Lucie MEUNIER
  06 71 73 43 45
  lucie.meunier@fibois-idf.fr
- Marie COATANTIEC
  06 48 75 32 73
  marie.coatantiec@fibois-idf.fr
- Catherine DESPORTES
  catherine.desportes@fibois-idf.fr

FIBOIS NORMANDIE

- Mathieu LECOUTEY
  07 50 55 18 27
  mathieu.lecoutey@fibois-normandie.fr
- Antoine PUJERVIE
  07 55 58 10 15
  antoine.pujervie@fibois-normandie.fr

FIBOIS NOUVELLE-AQUITAINE

- Antenne Pau
  Agnès PACHEBAT
  06 22 79 75 20
  agnes.pachebat@fibois-na.fr
- Antenne Périgueux
  Christophe PRINCE
  06 20 43 04 33
  christophe.prince@fibois-na.fr
- Antenne Tulle
  Hugues PETIT-ETIENNE
  06 38 11 58 97
  hugues.petit-etienne@fibois-na.fr
- Fibois Landes de Gascogne
  Géraldine GAY-MALLET
  07 83 37 58 13
  g.gaymallet@fibois-landesdegascogne.fr

FIBOIS OCCITANIE

- Hugues-Silvère NAUD
  06 48 50 77 73
  h.naud@fiboisoccitanie.com
- Quentin LALLEMAND
  06 41 85 34 24
  q.lallemand@fiboisoccitanie.com

FIBOIS PAYS DE LA LOIRE

- Maxime BAUDRAND
  06 84 62 71 41
  mbaudrand@fibois-paysdelaloire.fr
- Samuel RIALLAND
  02 40 73 73 30
  srialland@fibois-paysdelaloire.fr
- Charline GODINEAU (contact PRCB)
  02 40 73 03 07
  cgodineau@fibois-paysdelaloire.fr

FIBOIS SUD PACA

- Claire HARMAND
  06 69 39 16 42
  c.harmand@fibois-paca.fr
- Léane QUERNEC
  06 68 03 31 08
  l.quernec@fibois-paca.fr

LE RÉSEAU EMPLOI-FORMATION DES RÉGIONS

FIBOIS AUVERGNE-RHÔNE-ALPES

- Bénédicte MULLER
  06 74 55 48 11
  b.muller@fibois-aura.org

FIBOIS BOURGOGNE-FRANCHE-COMTÉ

- Natacha CARRÉ
  06 14 58 65 77
  ncarre@fibois-bfc.fr

FIBOIS BRETAGNE

- Anthonin MARCHAIS
  06 03 70 02 09
  anthonin.marchais@fiboisbretagne.fr

FIBOIS CENTRE-VAL DE LOIRE

- Paul MORISSET
  06 56 66 02 50
  p.morisset@fibois-cvl.fr
- Enola DESBON
  06 56 66 58 36
  e.desbon@fibois-cvl.fr

FIBOIS GRAND EST

- Constance JEANGEORGES
  06 69 01 65 96
  constance.jeangeorges@fibois-grandest.com

FIBOIS HAUTS-DE-FRANCE

- Fabienne DELABOUGLISE
  06 08 30 66 32
  contact@fibois-hdf.fr

FIBOIS ÎLE-DE-FRANCE

- Alec BICKERSTETH
  06 77 33 90 97
  alec.bickersteth@fibois-idf.fr

FIBOIS NOUVELLE-AQUITAINE

- Sofie BLANCHART
  06 45 93 06 77
  sofie.blanchart@fibois-na.fr

FIBOIS NORMANDIE

- Anne-Sarah MOALIC
  06 63 32 08 54
  anne-sarah.moalic@fibois-normandie.fr

FIBOIS OCCITANIE

- Marie-Pierre LALLE
  06 48 50 77 81
  mp.lalle@fiboisoccitanie.com

FIBOIS SUD PACA

- Claire HARMAND
  06 69 39 16 42
  c.harmand@fibois-paca.fr

FIBOIS PAYS DE LA LOIRE

- Nicolas VISIER
  06 16 36 14 45
  nvisier@fibois-paysdelaloire.fr

FIBOIS FRANCE

- Pierre-Yves ROLLIN
  06 01 88 78 64
  pierre-yves.rollin@fibois-france.fr

24 rue du champ de l'alouette, 75013
contact@fibois-france.fr
www.fibois-france.fr

Crédits photos : Alec BICKERSTETH, Atelier YA HAZI, Iris RODET, Paul KOZLOWSKI, Olivier MATHIOTTE, Louise PRIAM, Goetschy CABELLO, Grégoire MAISONNEUVE, Maurice NICOLAS, Alexander SCHIMMECK, Ashkan FOROUZANI, Ben den ENGELSEN, Bruno RAMOS, Casey HORNER, Dave HOEFLER, Josh OLALDE, Lautaro ANDREANI, Lester INE, Lucia MACEDO, Mika BAUMEIST, Patrick ROBERT, Phil GOODWIN, Johan MOUCHET, Marcello GENNARI, Romma AMIN, Cédric SCHULZE, Jan PAWEL BOCHEN, Sarah WORTH, Stanislav CHURIK, Steven KAMENA, UNSPLASH